

Udviklingen i udbuddet

Andel udbudte kvadratmeter **kontorlokaler** på landsplan faldt marginalt fra 1. januar 2018 til den 1. april 2018 med 0,1 procentpoint, og der er dermed udbudt 7,0 pct. af kontorarealet. Det svarer til 1,69 mio. kvm. Gennem det seneste år er udbuddet i forhold til kontorarealet faldet med 0,4 procentpoint. I Region Hovedstaden var andelen af udbudte kontorkvadratmeter 7,5 pct., hvilket svarer til 0,86 mio. kvm.

For **detailhandelslokaler** steg andelen af udbudte kvm. med 0,5 procentpoint gennem 1. kvartal, og dermed var 5,9 pct. af arealet udbudt den 1. januar 2018. I forhold til samme tidspunkt sidste år er andelen af udbudte detailhandelskvadratmeter også steget med 0,5 procentpoint. Der er i alt 738.900 kvm. udbudte detailhandelslokaler på landsplan.

Andelen af udbudte **lager- og produktionslokaler** faldt med 0,2 procentpoint gennem 1. kvartal og dermed var 2,1 pct. af det samlede areal udbudt den 1. april 2018. Siden 1. april 2017 er andelen af udbudte lager- og produktionskvadratmeter faldet med 0,4 procentpoint. I alt er 2,18 mio. kvm lager- og produktionslokaler udbudt på landsplan.

Om Ejendomstovrets Markedsindeks - Udbudsstatistikken

Ejendomstovrets Markedsindeks - Udbudsstatistik kortlægger hvert kvartal udbuddet af danske erhvervsbygninger, fordelt på kontorer, butikker og lager-/produktionslokaler - og opgjort som udbudte lokaler målt i forhold til den samlede bestand af bygninger (kvadratmeter).

Statistikken omfatter en betragtelig del af erhvervslokalerne i Danmark og udgives af Dansk Ejendomsmæglerforening (DE) i samarbejde mellem erhvervsportalen Ejendomstovret.dk og Ejendomsforeningen Danmark (ED). Statistikken kan hentes gratis på enten Ejendomstovret.dk eller www.de.dk

Dansk Ejendomsmæglerforening er brancheforening for virksomheder og personer, der formidler fast ejendom (boliger eller erhvervslokaler). Foreningen blev grundlagt i 1912 og har i dag omkring 90 procent af alle mæglere som medlemmer.

Ejendomstovret.dk er ejet af de danske erhvervsmæglere og har blandt Danmarks største udvalg af udbudte lejemål samt ejendomme til salg med adresse, foto og tekst om cirka 9.800 lokaler og ejendomme. Dataene kommer fra næsten alle landets erhvervsmæglere samt en række pensionskasser, ejendomsselskaber og ejendomsadministratorer. Ejendomstovret.dk har mere end 90.000 besøg hver

måned.

Ejendomsforeningen Danmark organiserer ejere, udlejere og administratorer af fast ejendom. Foreningens medlemmer står for cirka 85 procent af det professionelle ejendomsmarked.

Siden 1. januar 2015 er der kommet yderligere udbydere af erhvervslokaler på Ejendomstovret.dk. Årsagen er, at det er blevet muligt for andre end ejendomsmæglere at annoncere på portalen. For Ejendomstovrets Markedsindeks betyder det, at flere udbydere og dermed flere lokaler indgår i statistikken, og udbuddet er derfor marginalt højere end før.

Sammenlignelighed

I oktober 2011 ændrede udbudsstatistikken datagrundlag. For at gøre statistikken sammenlignelig med de tidligere statistikker er antallet af udbudte kvadratmeter opskrevet i de landsdele, hvor statistikens nye datagrundlag ikke er så dækkende som datagrundlaget for den tidligere statistik. De områder, hvor det nye datagrundlag er tilsvarende eller bredere, er opskrivningsfaktoren sat til én. Opskrivningsfaktorerne kan ses i den sidste tabel. Opskrivningsfaktorerne er forbundet med en betydelig usikkerhed.

Tallene i graferne, som viser antallet af udbudte lokaler fordelt på størrelse, er ikke opskrevet.

Opgørelsesmetode

Udbudsstatistikken bygger på data fra Ejendomstovret.dk samt udlejerne Aberdeen Asset Management Denmark, ATP Ejendomme og DATEA. Data trækkes fra databaserne en gang i kvartalet, og efterfølgende renses data for projekter, dubletter mv. Da statistikken bygger på data fra Ejendomstovret.dk samt Aberdeen, ATP Ejendomme og DATEA, indeholder statistikken kun udbudte erhvervslokaler, som er annonceret her. Derfor vil statistikken ikke være lige dækkende over hele landet. Ligeledes bygger bygningsbestanden på vurderinger fra forskellige kilder, jf. næste afsnit. Tallene og udbuddet i procent af bygningsbestanden må derfor tages med forbehold.

Bygningsbestanden

Da der ikke findes officielle statistikker over erhvervslokaler og deres anvendelse fordelt på de kategorier, der benyttes i udbudsstatistikken, bygger udbuddet i procent af bygningsbestanden på et estimat af bygningsbestanden. Den estimerede bygningsbestand er vist i den næstsidste tabel i statistikken.

Sammenhæng mellem landsdele, kommuner og regioner

Region Hovedstaden

København by	København Frederiksberg Dragør Tårnby
Københavns omegn	Albertslund Ballerup Brøndby Gentofte Gladsaxe Glostrup Herlev Hvidovre Høje-Taastrup Ishøj Lyngby-Taarbæk Rødovre Vallensbæk

Nordsjælland

Allerød Egedal Fredensborg Frederikssund Halsnæs Furesø Gribskov Helsingør Hillerød Hørsholm Rudersdal
--

Bornholm

Bornholm Christiansø

Region Sjælland

Østsjælland	Greve Køge Lejre Roskilde Solrød
Vest- og Sydsjælland	Faxe Guldborgsund Holbæk Kalundborg Lolland Næstved Odsherred Ringsted Slagelse Sorø Stevns Vordingborg

Bygningsbestanden opdateres en gang årligt med tilbagevirkende kraft. Bygningsbestanden er senest opjusteret i juli 2017 med tilbagevirkende kraft fra april 2016. Den bagudrettede metode benyttes for at sikre, at der ikke er markante fald i procenterne for udbuddet som følge af, at bygningsbestanden kun opdateres årligt.

Oprindeligt er data for kontorlokaler i Hovedstadsregionen udarbejdet på baggrund af data fra Hovedstadsregionens Statistikkontor. Data for kontorlokaler i resten af landet er beregnet på baggrund af beskæftigelsestal i kontorerhvervene, hvor det antages, at kontorpersonele i provinsen har samme antal kvadratmeter til rådighed som kontorpersonele i København.

Bygningsbestanden for detailhandelslokaler i København bygger oprindeligt på oplysninger fra Institut for Centerplanlægning. Desuden er der hentet oplysninger fra tidligere Århus, Nordjyllands, Vejle og Fyns Amt. Data for de resterende tidligere amter bygger på instituttets vurdering af, at der er to kvadratmeter butiksareal pr. indbygger i de pågældende amter.

Data for lager- og produktionslokaler er beregnet på baggrund af tal fra Danmarks Statistiks BYGB33-statistikens samlede opgørelse over bygningsbestanden til erhvervsformål fratrukket estimaterne for kontorer og detailhandelslokaler. Den samlede bestand til erhvervsformål er defineret efter følgende kategorier:

- Fabrikker, værksteder o.l.
- Anden bygning til produktion
- Transport- eller garageanlæg
- Kontor, handel, lager, off. adm.
- Hotel, restauration, frisør o.l.
- Uspecificeret transport og handel

Danmarks Statistiks BYGB33-opgørelse af bygningsbestanden udkommer en gang årligt syv-otte måneder inde i året. Opgørelsen er opgjort pr. 1. januar i det pågældende år og bygger på tal fra BBR-registret.

Kommunalreformen medførte en ny opdeling af landet. Amterne blev nedlagt, og Danmarks Statistik indførte i stedet landsdele. Det betyder, at bygningsbestanden historisk set er beregnet på baggrund af bygningsbestanden fordelt på de tidligere amter. De tidligere amter er henført til den landsdel, som amtet lå i. Når et amt er blevet fordelt over flere landsdele, er bygningsbestanden fordelt efter forholdet mellem beskæftigede i det pågældende amt og i den pågældende landsdel.

Der er tale om en betydelig usikkerhed for den skønnede bygningsbestand. Det gælder især for detailhandel, lager- og produktion og kontorer i provinsen.

Procenterne i statistikken bør derfor tages med forbehold.

I bygningsbestanden indgår lokaler fra det professionelle ejendomsmarked, både udbudte lokaler, udlejede lokaler og lokaler, som anvendes af ejer. Forskelle i niveauet for udbuddet mellem udlejede lokaler fra det professionelle ejendomsmarked og lokaler, der anvendes af ejer, vil ikke fremgå af statistikken.

Sammenhæng mellem regioner, landsdele og kommuner

Ejendomstovets Markedsindeks - Udbudsstatistikken opgøres på landsdele, som er en underopdeling af regionerne. Sammenhængen mellem kommuner, landsdele og regioner kan ses i tabellen.

Region Syddanmark

Fyn	Assens Nordfyns Faaborg-Midtfyn Kerteminde Langeland Middelfart Nyborg Odense Svendborg Ærø
Syddjylland	Billund Esbjerg Fanø Fredericia Haderslev Kolding Sønderborg Tønder Varde Vejle Vejle Aabenraa

Region Midtjylland

Østjylland	Favrskov Hedensted Horsens Norddjurs Odder Randers Samsø Silkeborg Skanderborg Syddjurs Aarhus
Vestjylland	Herning Holstebro Ikast-Brande Lemvig Ringkøbing-Skjern Skive Struer Viborg

Region Nordjylland

Nordjylland	Brønderslev Frederikshavn Hjørring Jammerbugt Læsø Mariagerfjord Morsø Rebild Thisted Vesthimmerland Aalborg
-------------	--

Udbudte kvadratmeter erhvervslokaler i pct. af skønnet bygningsmasse - hele landet

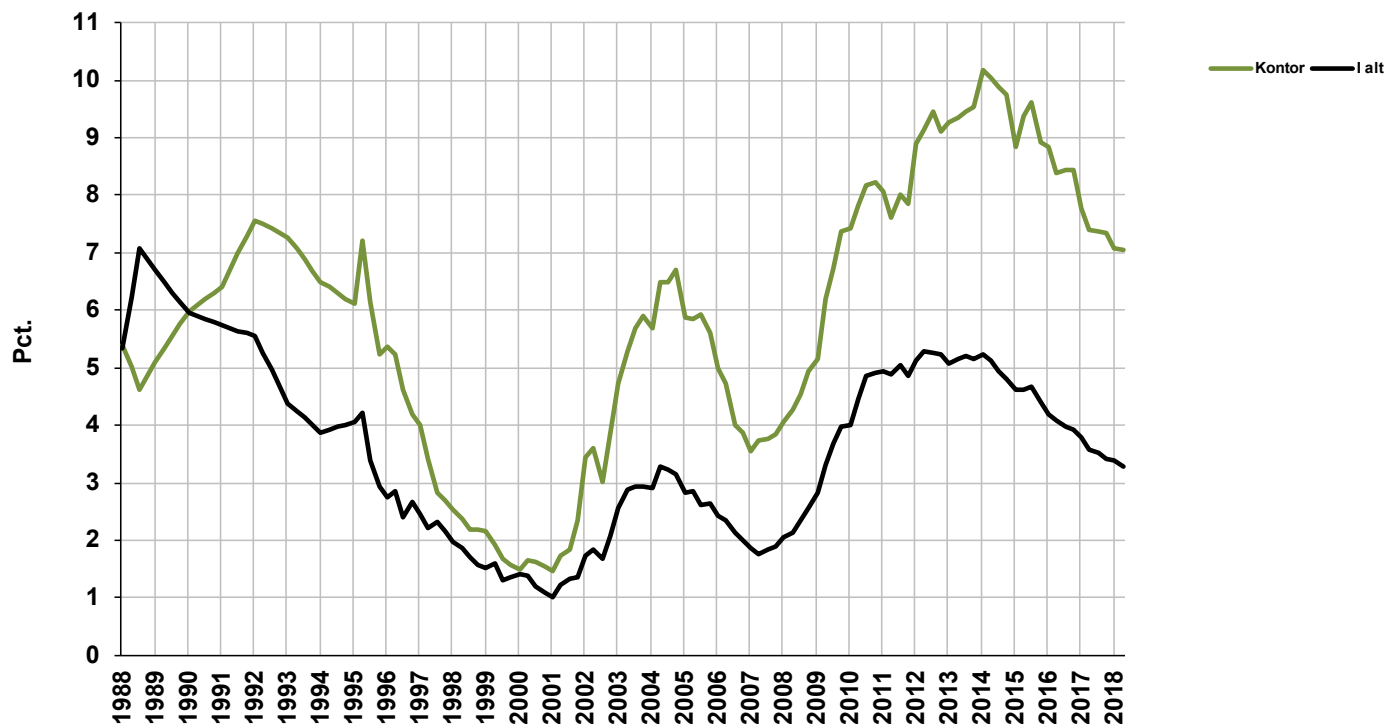

Udbudte kontorlokaler i procent af skønnet bygningsmasse

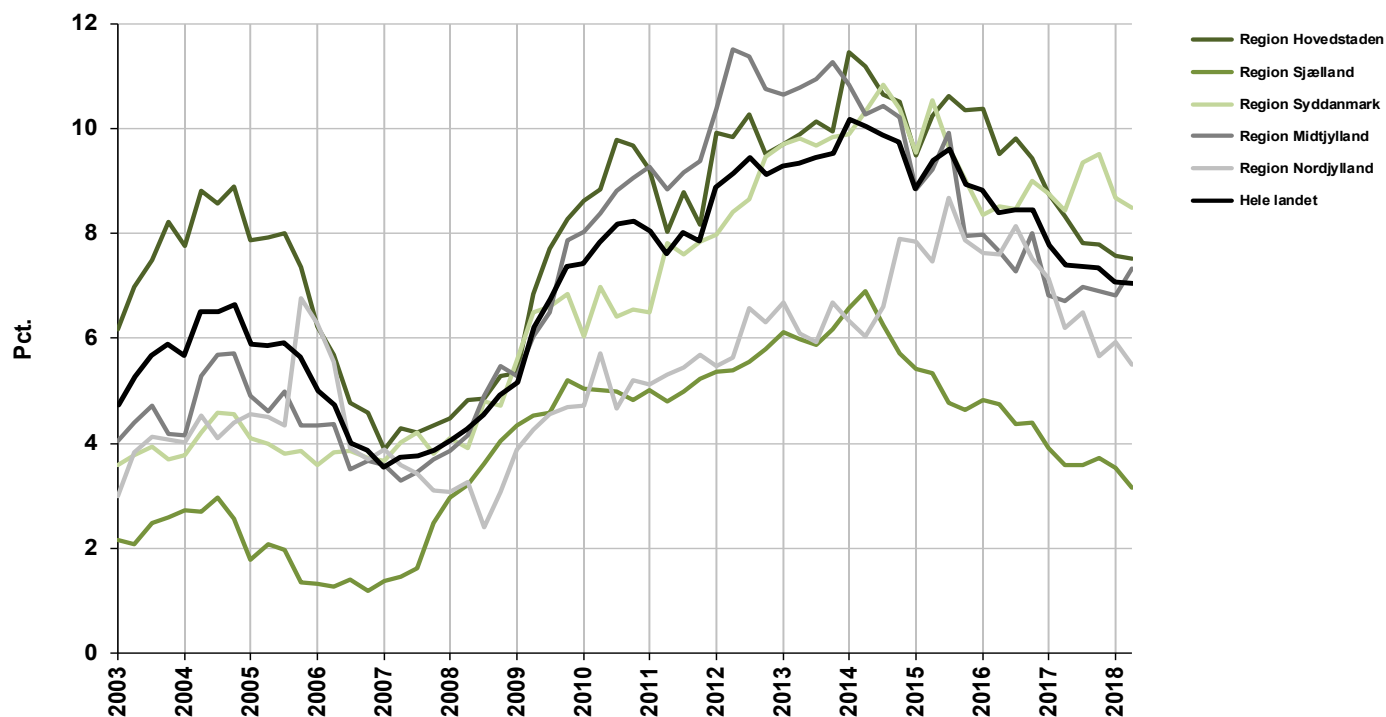

Udbudte detailhandelslokaler i procent af skønnet bygningsmasse

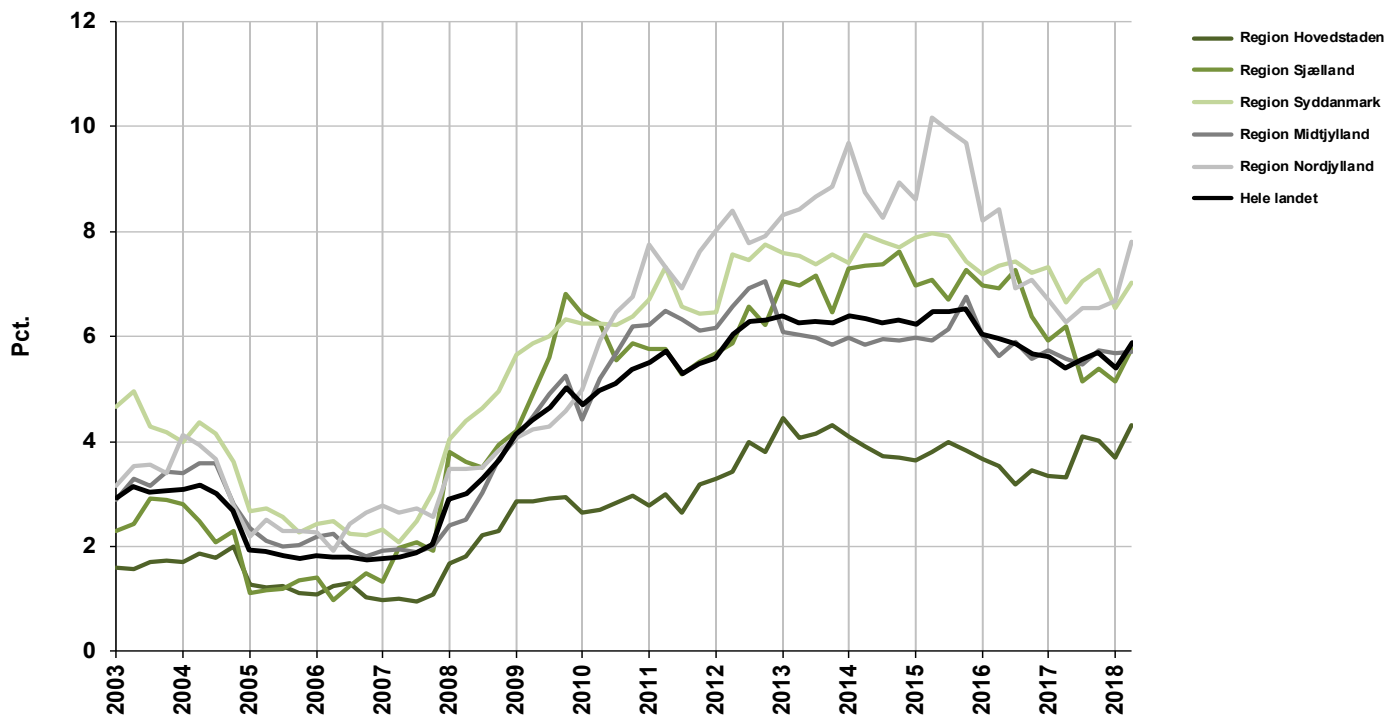

Udbudte lager- og produktionslokaler i procent af skønnet bygningsmasse

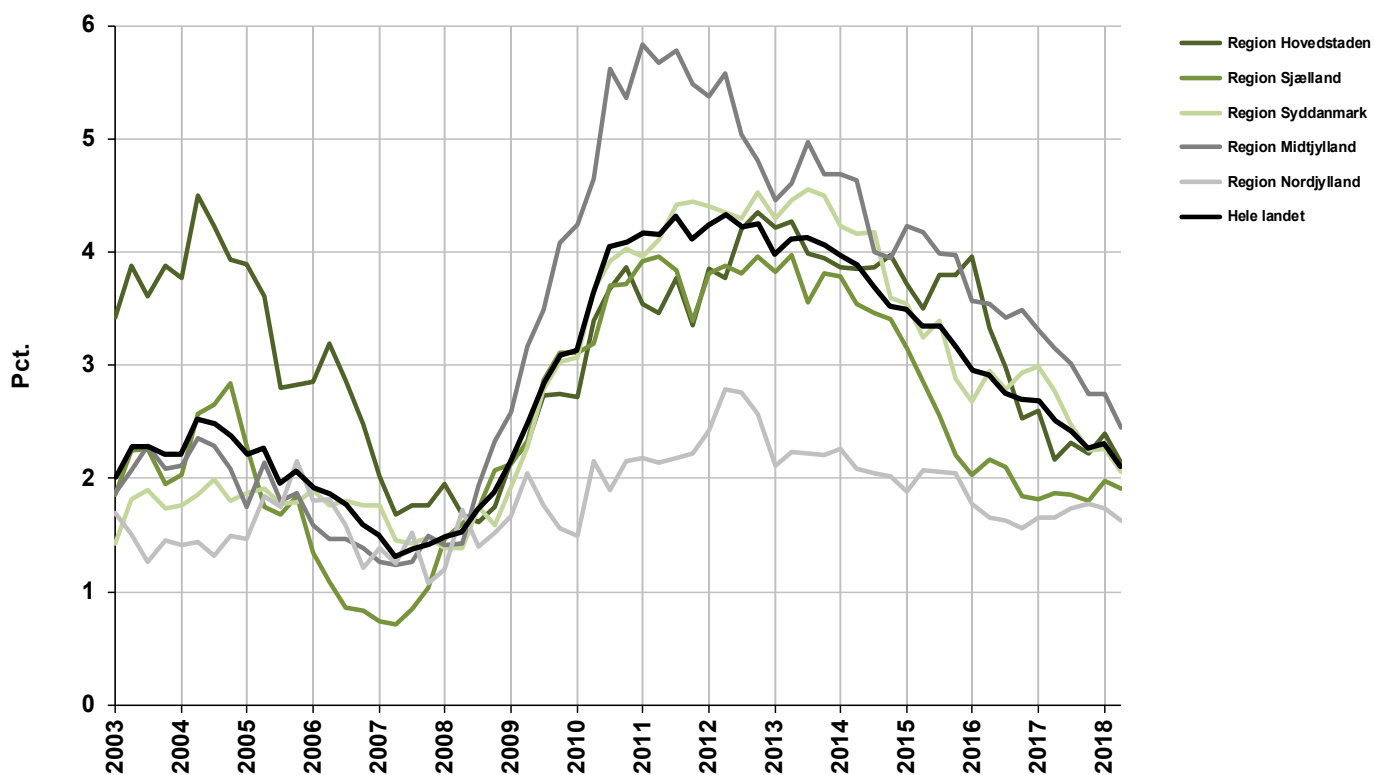

Udbudte erhvervslokaler i kvm.

April 2018

	Kontor	Detailhandel	Lager- og produktion	I alt
København by	343.300	56.200	15.000	414.500
Københavns omegn	420.200	29.400	265.900	715.500
Nordsjælland	88.300	55.500	106.400	250.200
Bornholm	6.300	4.000	2.400	12.700
Region Hovedstaden	858.100	145.100	389.700	1.392.900
Østsjælland	24.600	27.600	86.000	138.200
Vest- og Sydsjælland	47.800	74.500	172.200	294.500
Region Sjælland	72.400	102.100	258.200	432.700
Fyn	117.100	70.100	177.900	365.100
Sydjylland	210.900	140.400	416.600	767.900
Region Syddanmark	328.000	210.400	594.600	1.133.000
Østjylland	261.500	109.800	432.400	803.700
Vestjylland	67.100	64.800	281.400	413.300
Region Midtjylland	328.600	174.600	713.800	1.217.000
Nordjylland	107.400	106.600	224.200	438.200
Region Nordjylland	107.400	106.600	224.200	438.200
Hele landet	1.694.400	738.900	2.180.500	4.613.800

Note: Totalerne kan afvige pga. afrundinger

Ændring i udbudte erhvervslokaler i kvm.

Januar 2018 - April 2018

	Kontor	Detailhandel	Lager- og produktion	I alt
København by	7.000	10.400	900	18.300
Københavns omegn	-9.500	3.300	-53.800	-60.000
Nordsjælland	-8.900	7.200	3.800	2.100
Bornholm	3.800	300	2.400	6.500
Region Hovedstaden	-7.600	21.300	-46.800	-33.100
Østsjælland	-1.200	-1.600	-8.500	-11.300
Vest- og Sydsjælland	-7.400	12.600	200	5.400
Region Sjælland	-8.600	11.000	-8.300	-5.900
Fyn	-16.900	1.700	-3.400	-18.600
Sydjylland	10.200	12.600	-52.800	-30.000
Region Syddanmark	-6.700	14.200	-56.100	-48.600
Østjylland	25.500	-800	-71.900	-47.200
Vestjylland	-2.400	1.300	-17.700	-18.800
Region Midtjylland	23.100	500	-89.600	-66.000
Nordjylland	-8.500	15.200	-14.000	-7.300
Region Nordjylland	-8.500	15.200	-14.000	-7.300
Hele landet	-8.300	62.200	-214.800	-160.900

Note: Totalerne kan afvige pga. afrundinger

Udbudte kontorlokaler i kvm.

	2017		2018				Kvartalsændring	Årsændring
	1. april	1. juli	1. oktober	1. januar	1. april			
København by	398.600	365.600	337.500	336.300	343.300	7.000	-55.300	
Københavns omegn	441.800	423.500	440.200	429.700	420.200	-9.500	-21.600	
Nordsjælland	109.100	99.700	110.400	97.200	88.300	-8.900	-20.800	
Bornholm	2.600	2.600	2.600	2.500	6.300	3.800	3.700	
Region Hovedstaden	952.200	891.400	890.800	865.700	858.100	-7.600	-94.100	
Østsjælland	28.100	28.900	27.000	25.800	24.600	-1.200	-3.500	
Vest- og Sydsjælland	54.200	53.200	58.300	55.200	47.800	-7.400	-6.400	
Region Sjælland	82.300	82.200	85.400	81.000	72.400	-8.600	-9.900	
Fyn	124.200	143.000	154.400	134.000	117.100	-16.900	-7.100	
Syddjælland	201.200	218.200	213.200	200.700	210.900	10.200	9.700	
Region Syddanmark	325.400	361.200	367.600	334.700	328.000	-6.700	2.600	
Østjylland	229.100	240.000	236.700	236.000	261.500	25.500	32.400	
Vestjylland	71.300	72.500	72.100	69.500	67.100	-2.400	-4.200	
Region Midtjylland	300.400	312.400	308.800	305.500	328.600	23.100	28.200	
Nordjylland	121.100	126.900	110.400	115.900	107.400	-8.500	-13.700	
Region Nordjylland	121.100	126.900	110.400	115.900	107.400	-8.500	-13.700	
Hele landet	1.781.200	1.774.000	1.763.000	1.702.700	1.694.400	-8.300	-86.800	

Note: Totalerne kan afvige pga. afrundinger

Udbudte kontorlokaler i pct. af skønnet bygningsmasse

	2017		2018				Kvartalsændring	Årsændring
	1. april	1. juli	1. oktober	1. januar	1. april			
København by	6,7	6,1	5,7	5,7	5,8	0,1	-0,9	
Københavns omegn	11,7	11,3	11,7	11,4	11,2	-0,2	-0,5	
Nordsjælland	6,8	6,2	6,9	6,1	5,5	-0,6	-1,3	
Bornholm	2,3	2,3	2,3	2,2	5,5	3,3	3,2	
Region Hovedstaden	8,3	7,8	7,8	7,6	7,5	-0,1	-0,8	
Østsjælland	3,9	4,0	3,7	3,6	3,4	-0,2	-0,5	
Vest- og Sydsjælland	3,5	3,4	3,7	3,5	3,0	-0,5	-0,5	
Region Sjælland	3,6	3,6	3,7	3,5	3,2	-0,3	-0,4	
Fyn	8,3	9,5	10,3	8,9	7,8	-1,1	-0,5	
Syddjælland	8,5	9,3	9,0	8,5	8,9	0,4	0,4	
Region Syddanmark	8,4	9,4	9,5	8,7	8,5	-0,2	0,1	
Østjylland	7,5	7,8	7,7	7,7	8,5	0,8	1,0	
Vestjylland	5,1	5,1	5,1	4,9	4,8	-0,1	-0,3	
Region Midtjylland	6,7	7,0	6,9	6,8	7,3	0,5	0,6	
Nordjylland	6,2	6,5	5,6	5,9	5,5	-0,4	-0,7	
Region Nordjylland	6,2	6,5	5,6	5,9	5,5	-0,4	-0,7	
Hele landet	7,4	7,4	7,3	7,1	7,0	-0,1	-0,4	

Note: Ved omregning til procent kan der pga. afrunding forekomme mindre afvigelser.

Antal udbudte kontorlokaler fordelt efter størrelse

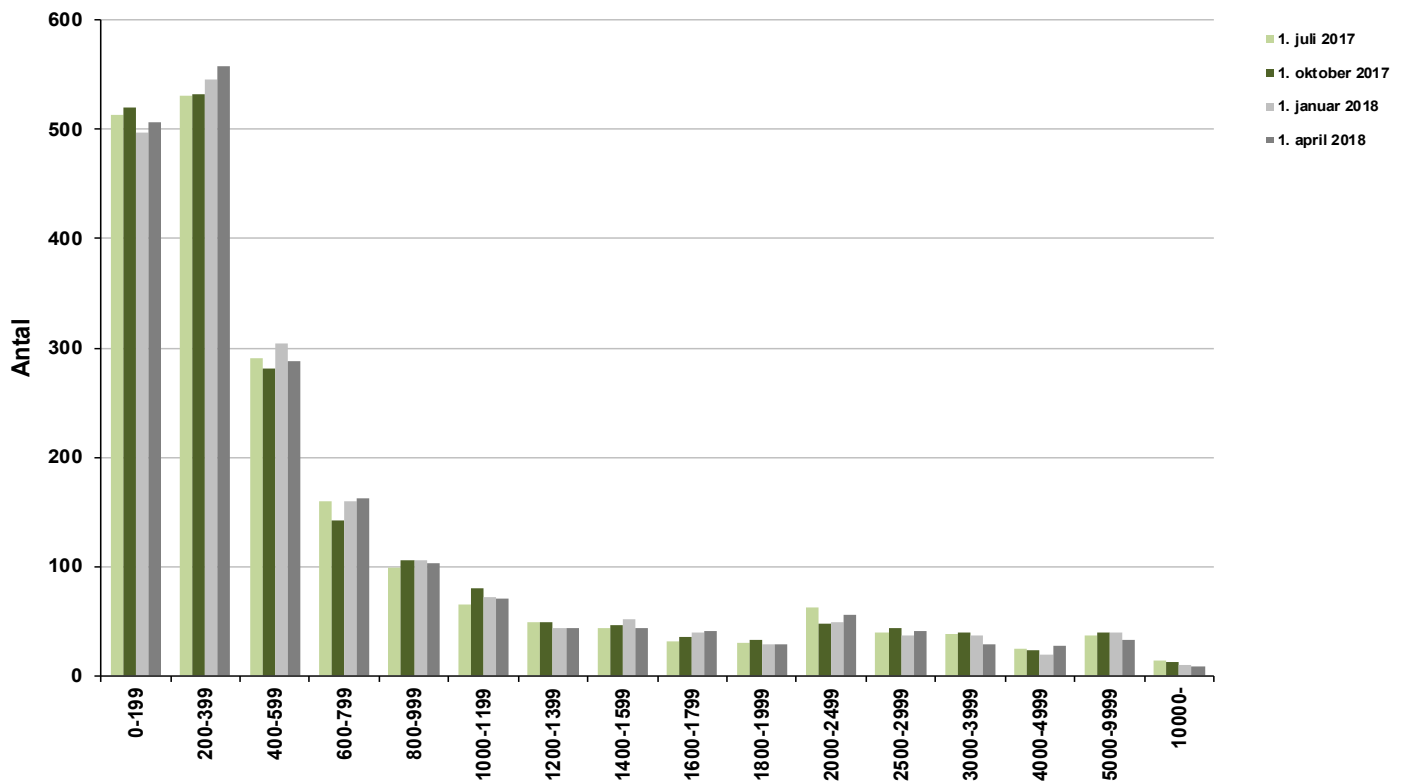

Udbudte kontorlokaler i pct. af skønnet bygningsmasse

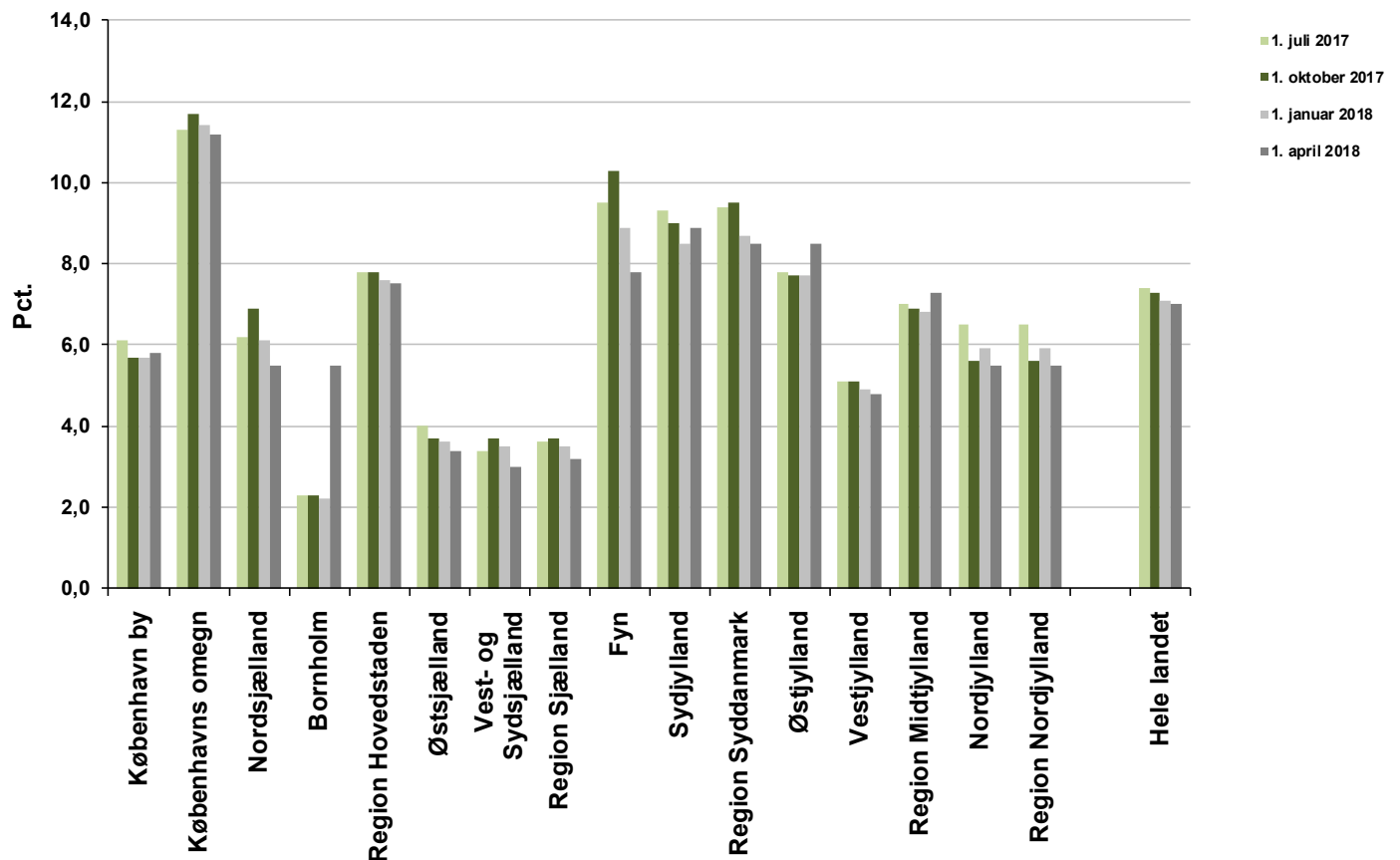

Udbudte detailhandelslokaler i kvm.

	2017		2018				Kvartalsændring	Årsændring
	1. april	1. juli	1. oktober	1. januar	1. april			
København by	42.100	51.600	45.300	45.800	56.200	10.400	14.100	
Københavns omegn	26.400	43.900	37.100	26.100	29.400	3.300	3.000	
Nordsjælland	40.800	39.300	48.800	48.300	55.500	7.200	14.700	
Bornholm	1.900	2.900	3.900	3.700	4.000	300	2.100	
Region Hovedstaden	111.300	137.700	135.100	123.800	145.100	21.300	33.800	
Østsjælland	30.200	30.800	30.900	29.200	27.600	-1.600	-2.600	
Vest- og Sydsjælland	79.300	60.300	64.600	61.900	74.500	12.600	-4.800	
Region Sjælland	109.500	91.100	95.400	91.100	102.100	11.000	-7.400	
Fyn	62.100	68.500	72.600	68.400	70.100	1.700	8.000	
Syddjælland	137.400	143.200	145.300	127.800	140.400	12.600	3.000	
Region Syddanmark	199.600	211.700	217.900	196.200	210.400	14.200	10.800	
Østjylland	110.000	106.400	109.300	110.600	109.800	-800	-200	
Vestjylland	60.600	60.700	66.500	63.500	64.800	1.300	4.200	
Region Midtjylland	170.600	167.100	175.700	174.100	174.600	500	4.000	
Nordjylland	85.800	89.400	89.600	91.400	106.600	15.200	20.800	
Region Nordjylland	85.800	89.400	89.600	91.400	106.600	15.200	20.800	
Hele landet	676.700	697.000	713.800	676.700	738.900	62.200	62.200	

Note: Totalerne kan afvige pga. afrundinger

Udbudte detailhandelslokaler i pct. af skønnet bygningsmasse

	2017		2018				Kvartalsændring	Årsændring
	1. april	1. juli	1. oktober	1. januar	1. april			
København by	3,3	4,0	3,5	3,6	4,4	0,8	1,1	
Københavns omegn	2,9	4,9	4,1	2,9	3,3	0,4	0,4	
Nordsjælland	3,7	3,6	4,5	4,4	5,1	0,7	1,4	
Bornholm	2,1	3,2	4,2	3,9	4,3	0,4	2,2	
Region Hovedstaden	3,3	4,1	4,0	3,7	4,3	0,6	1,0	
Østsjælland	6,6	6,7	6,8	6,4	6,0	-0,4	-0,6	
Vest- og Sydsjælland	6,0	4,6	4,9	4,7	5,7	1,0	-0,3	
Region Sjælland	6,2	5,1	5,4	5,1	5,8	0,7	-0,4	
Fyn	4,8	5,3	5,6	5,3	5,4	0,1	0,6	
Syddjælland	8,0	8,4	8,5	7,5	8,2	0,7	0,2	
Region Syddanmark	6,7	7,1	7,3	6,5	7,0	0,5	0,3	
Østjylland	5,4	5,3	5,4	5,5	5,4	-0,1	0,0	
Vestjylland	5,8	5,8	6,4	6,1	6,2	0,1	0,4	
Region Midtjylland	5,6	5,5	5,7	5,7	5,7	0,0	0,1	
Nordjylland	6,3	6,5	6,5	6,7	7,8	1,1	1,5	
Region Nordjylland	6,3	6,5	6,5	6,7	7,8	1,1	1,5	
Hele landet	5,4	5,5	5,7	5,4	5,9	0,5	0,5	

Note: Ved omregning til procent kan der pga. afrunding forekomme mindre afvigelser.

Antal udbudte detailhandelslokaler fordelt efter størrelse

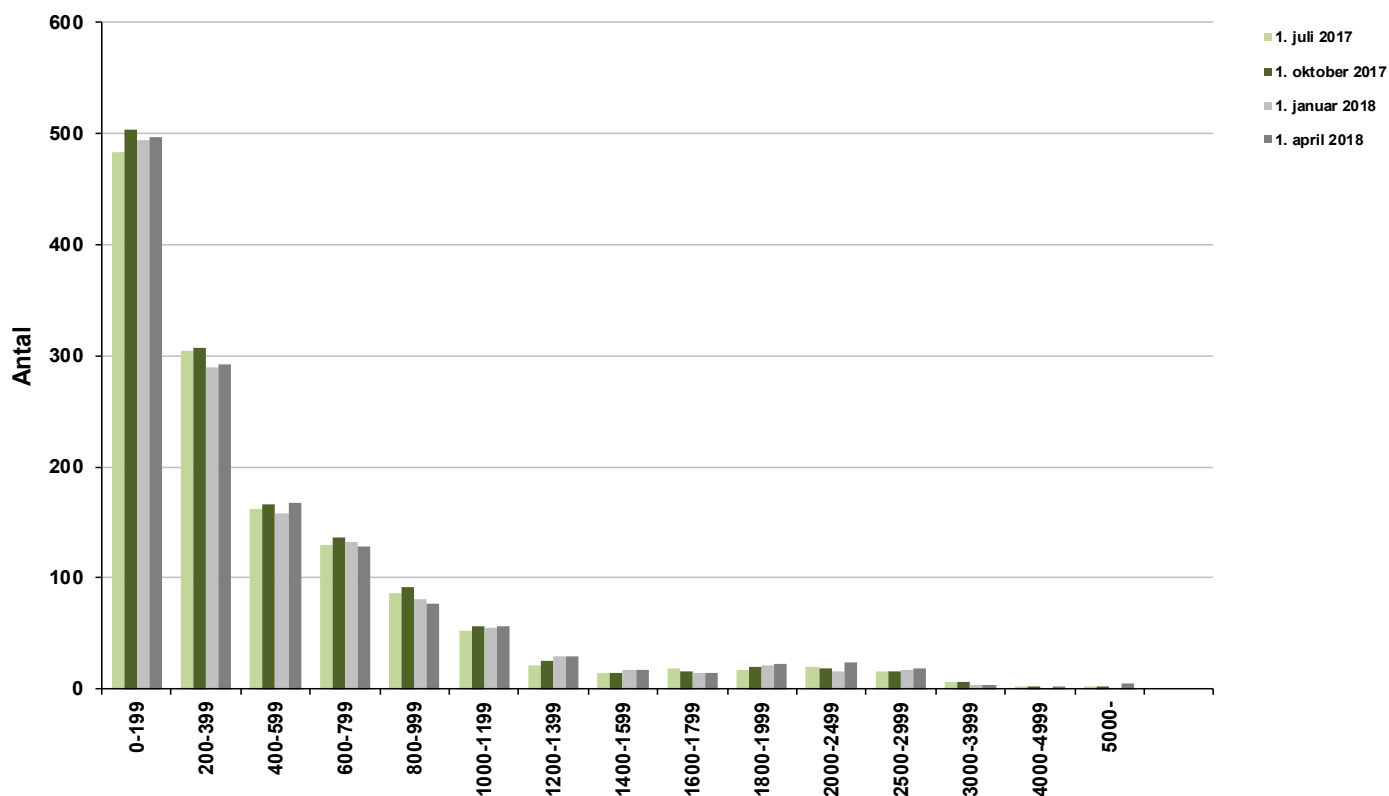

Udbudte detailhandelslokaler i pct. af skønnet bygningsmasse

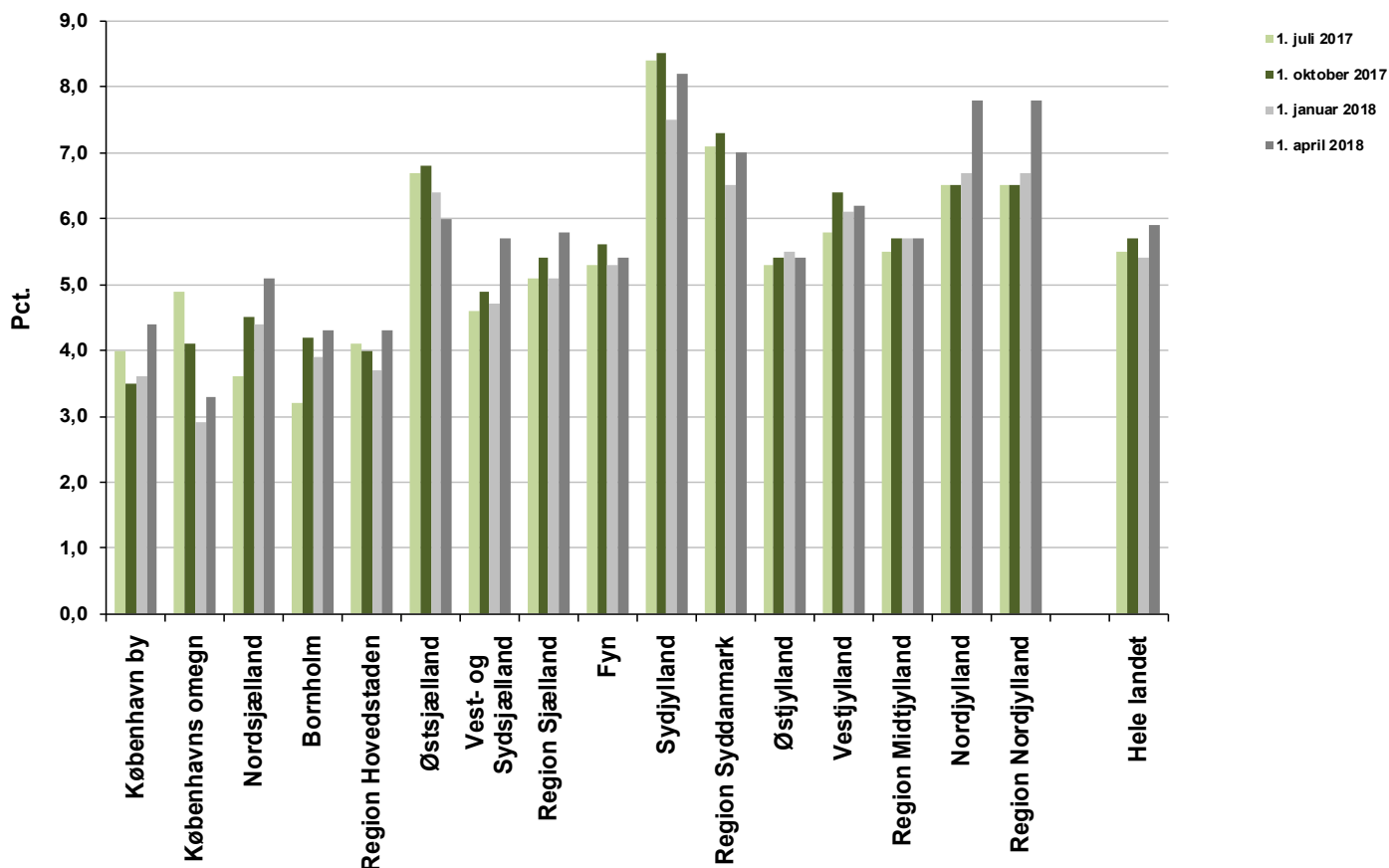

Udbudte lager- og produktionslokaler i kvm.

	2017			2018			Kvartalsændring	Årsændring
	1. april	1. juli	1. oktober	1. januar	1. april			
København by	13.700	11.600	12.400	14.100	15.000	900	1.300	
Københavns omegn	230.800	269.700	271.500	319.700	265.900	-53.800	35.100	
Nordsjælland	150.200	139.600	118.700	102.600	106.400	3.800	-43.800	
Bornholm	1.500	1.500	1.500	0	2.400	2.400	900	
Region Hovedstaden	396.100	422.400	404.100	436.500	389.700	-46.800	-6.400	
Østsjælland	86.200	72.700	84.300	94.500	86.000	-8.500	-200	
Vest- og Sydsjælland	165.600	177.600	159.800	172.000	172.200	200	6.600	
Region Sjælland	251.900	250.300	244.100	266.500	258.200	-8.300	6.300	
Fyn	255.100	255.300	181.000	181.300	177.900	-3.400	-77.200	
Syddanmark	544.400	458.200	466.700	469.400	416.600	-52.800	-127.800	
Region Syddanmark	799.500	713.500	647.700	650.700	594.600	-56.100	-204.900	
Østjylland	583.400	546.200	503.200	504.300	432.400	-71.900	-151.000	
Vestjylland	335.500	334.400	298.500	299.100	281.400	-17.700	-54.100	
Region Midtjylland	918.900	880.600	801.700	803.400	713.800	-89.600	-205.100	
Nordjylland	226.200	239.100	244.600	238.200	224.200	-14.000	-2.000	
Region Nordjylland	226.200	239.100	244.600	238.200	224.200	-14.000	-2.000	
Hele landet	2.592.600	2.505.900	2.342.200	2.395.300	2.180.500	-214.800	-412.100	

Note: Totalerne kan afvige pga. afrundinger

Udbudte lager- og produktionslokaler i pct. af skønnet bygningsmasse

	2017			2018			Kvartalsændring	Årsændring
	1. april	1. juli	1. oktober	1. januar	1. april			
København by	0,3	0,2	0,2	0,3	0,3	0,0	0,0	
Københavns omegn	2,9	3,4	3,5	4,1	3,4	-0,7	0,5	
Nordsjælland	3,6	3,3	2,8	2,4	2,5	0,1	-1,1	
Bornholm	0,2	0,2	0,2	0,0	0,3	0,3	0,1	
Region Hovedstaden	2,2	2,3	2,2	2,4	2,1	-0,3	-0,1	
Østsjælland	2,4	2,0	2,4	2,6	2,4	-0,2	0,0	
Vest- og Sydsjælland	1,7	1,8	1,6	1,7	1,7	0,0	0,0	
Region Sjælland	1,9	1,9	1,8	2,0	1,9	-0,1	0,0	
Fyn	2,7	2,7	1,9	1,9	1,9	0,0	-0,8	
Syddanmark	2,8	2,3	2,4	2,4	2,1	-0,3	-0,7	
Region Syddanmark	2,8	2,5	2,2	2,3	2,1	-0,2	-0,7	
Østjylland	3,6	3,4	3,1	3,1	2,7	-0,4	-0,9	
Vestjylland	2,6	2,6	2,3	2,3	2,2	-0,1	-0,4	
Region Midtjylland	3,1	3,0	2,7	2,8	2,4	-0,4	-0,7	
Nordjylland	1,6	1,7	1,8	1,7	1,6	-0,1	0,0	
Region Nordjylland	1,6	1,7	1,8	1,7	1,6	-0,1	0,0	
Hele landet	2,5	2,4	2,3	2,3	2,1	-0,2	-0,4	

Note: Ved omregning til procent kan der pga. afrunding forekomme mindre afvigelser.

Udbudte lager- og produktionslokaler fordelt efter størrelse

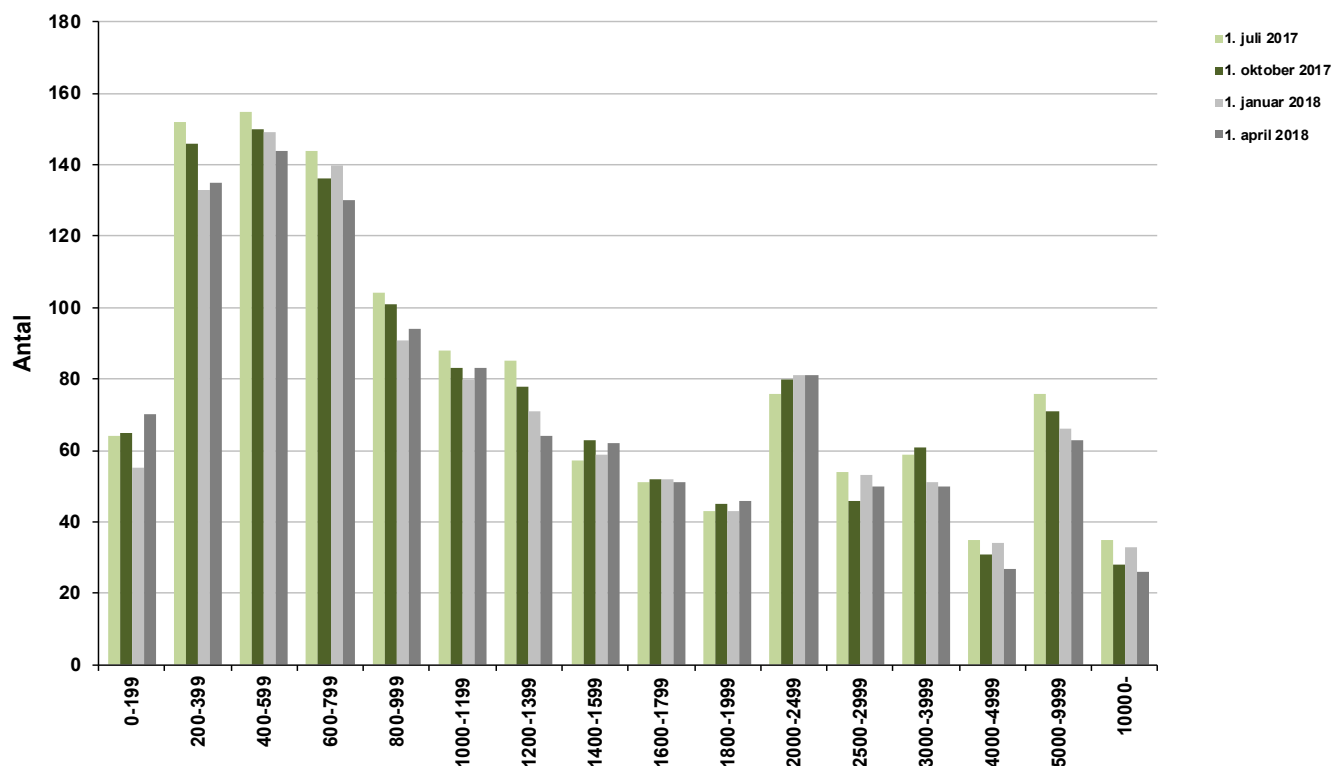

Udbudte lager- og produktionslokaler i pct. af skønnet bygningsmasse

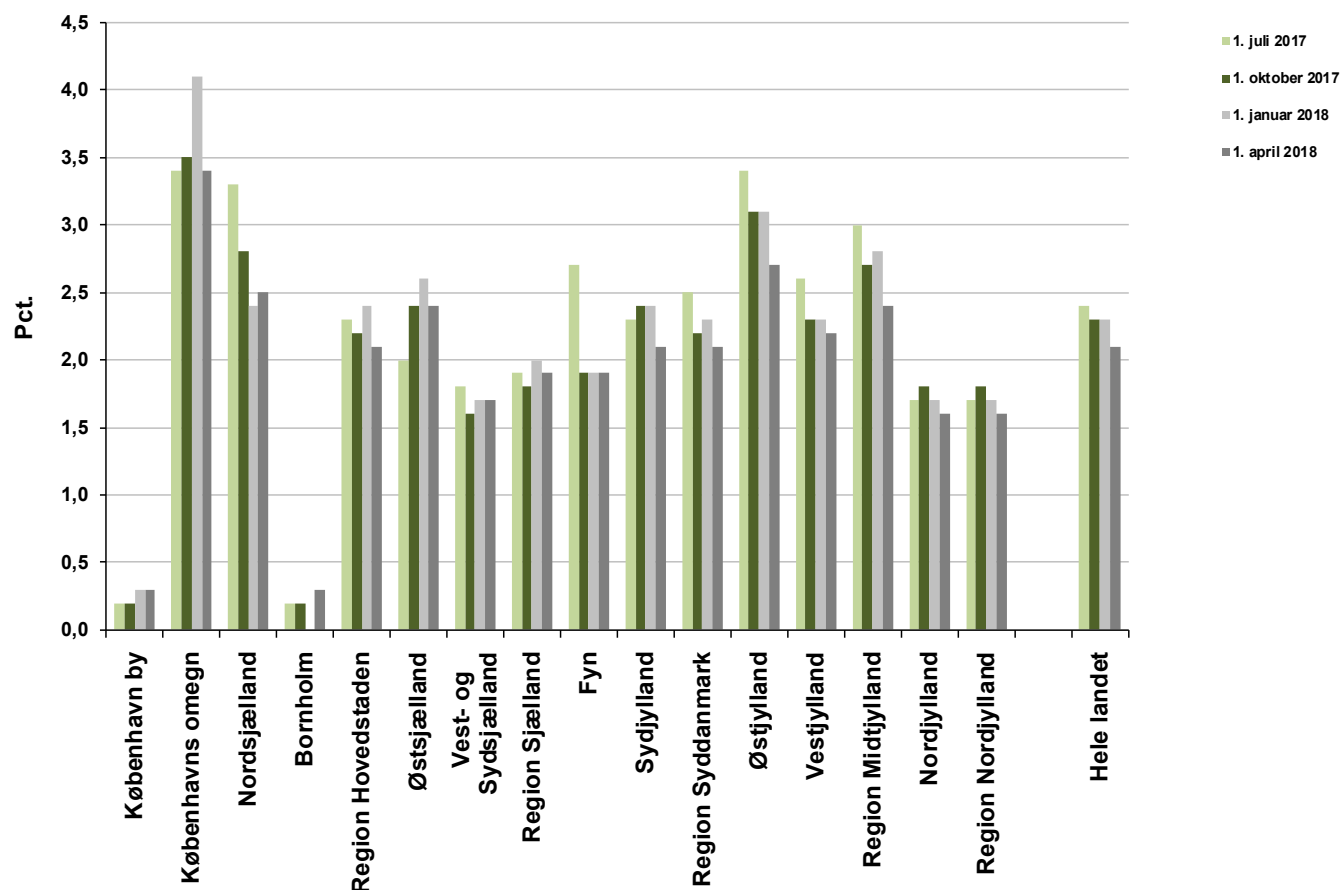

Skønnet bygningsbestand i kvm.

April 2018

	Kontor	Detailhandel	Lager- og produktion
København by	5.946.000	1.281.200	5.331.800
Københavns omegn	3.763.900	897.600	7.859.600
Nordsjælland	1.599.700	1.091.600	4.201.700
Bornholm	114.800	92.800	832.400
Region Hovedstaden	11.424.400	3.363.100	18.225.500
Østsjælland	724.900	457.200	3.571.900
Vest- og Sydsjælland	1.568.100	1.314.100	9.932.700
Region Sjælland	2.293.000	1.771.300	13.504.700
Fyn	1.504.700	1.286.700	9.307.600
Syddjælland	2.356.800	1.711.900	19.517.300
Region Syddanmark	3.861.400	2.998.700	28.824.900
Østjylland	3.070.400	2.020.300	16.208.200
Vestjylland	1.407.900	1.037.700	12.993.300
Region Midtjylland	4.478.400	3.058.100	29.201.600
Nordjylland	1.956.700	1.368.400	13.719.900
Region Nordjylland	1.956.700	1.368.400	13.719.900
Hele landet	24.013.900	12.559.600	103.476.500

Note: Totalerne kan afvige pga. afrundinger

Opskrivningsfaktorer

April 2018

	Kontor	Detailhandel	Lager- og produktion
København by	1,000	1,000	1,005
Københavns omegn	1,000	1,000	1,080
Nordsjælland	1,000	1,067	1,010
Bornholm	1,136	1,000	1,000
Østsjælland	1,063	1,000	1,000
Vest- og Sydsjælland	1,000	1,008	1,008
Fyn	1,000	1,000	1,000
Syddjælland	1,001	1,000	1,000
Østjylland	1,000	1,000	1,000
Vestjylland	1,000	1,000	1,000
Nordjylland	1,002	1,000	1,000