

Udviklingen i udbuddet

Udbuddet af **kontorlokaler** på landsplan faldt marginalt fra 1. oktober 2017 til den 1. januar 2018 med 0,2 procentpoint, og der er dermed udbudt 7,1 pct. af kontorarealet. Det svarer til 1,70 mio. kvm. Gennem det seneste år er udbuddet i forhold til kontorarealet faldet med 0,7 procentpoint. I Region Hovedstaden var andelen af udbudte kontorkvadratmeter 7,6 pct., hvilket svarer til 0,87 mio. kvm.

For **detailhandelslokaler** faldt andelen af udbudte kvm. med 0,3 procentpoint gennem 4. kvartal, og dermed var 5,4 pct. af arealet udbudt den 1. januar 2018. I forhold til samme tidspunkt sidste år er andelen af udbudte detailhandelskvadratmeter faldet med 0,2 procentpoint. Der er i alt 676.700 kvm. udbudte detailhandelslokaler på landsplan.

Andelen af udbudte **lager- og produktionslokaler** var uforandret gennem 4. kvartal og dermed var 2,3 pct. af det samlede areal fortsat udbudt den 1. januar 2018. Siden 1. januar 2017 er andelen af udbudte lager- og produktionskvadratmeter faldet med 0,4 procentpoint. I alt er 2,40 mio. kvm lager- og produktionslokaler udbudt på landsplan.

Om Ejendomstovrets Markedsindeks - Udbudsstatistikken

Ejendomstovrets Markedsindeks - Udbudsstatistik kortlægger hvert kvartal udbuddet af danske erhvervsbygninger, fordelt på kontorer, butikker og lager-/produktionslokaler - og opgjort som udbudte lokaler målt i forhold til den samlede bestand af bygninger (kvadratmeter).

Statistikken omfatter en betragtelig del af erhvervslokalerne i Danmark og udgives af Dansk Ejendomsmæglerforening (DE) i samarbejde mellem erhvervsportalen Ejendomstovret.dk og Ejendomsforeningen Danmark (ED). Statistikken kan hentes gratis på enten Ejendomstovret.dk eller www.de.dk

Dansk Ejendomsmæglerforening er brancheforening for virksomheder og personer, der formidler fast ejendom (boliger eller erhvervslokaler). Foreningen blev grundlagt i 1912 og har i dag omkring 90 procent af alle mæglere som medlemmer.

Ejendomstovret.dk er ejet af de danske erhvervsmæglere og har blandt Danmarks største udvalg af udbudte lejemål samt ejendomme til salg med adresse, foto og tekst om cirka 10.400 lokaler og ejendomme. Dataene kommer fra næsten alle landets erhvervsmæglere samt en række pensionskasser, ejendomsselskaber og ejendomsadministratorer. Ejendomstovret.dk har mere end 90.000 besøg hver

måned.

Ejendomsforeningen Danmark organiserer ejere, udlejere og administratorer af fast ejendom. Foreningens medlemmer står for cirka 85 procent af det professionelle ejendomsmarked.

Siden 1. januar 2015 er der kommet yderligere udbydere af erhvervslokaler på Ejendomstovret.dk. Årsagen er, at det er blevet muligt for andre end ejendomsmæglere at annoncere på portalen. For Ejendomstovrets Markedsindeks betyder det, at flere udbydere og dermed flere lokaler indgår i statistikken, og udbuddet er derfor marginalt højere end før.

Sammenlignelighed

I oktober 2011 ændrede udbudsstatistikken datagrundlag. For at gøre statistikken sammenlignelig med de tidligere statistikker er antallet af udbudte kvadratmeter opskrevet i de landsdele, hvor statistikens nye datagrundlag ikke er så dækkende som datagrundlaget for den tidligere statistik. De områder, hvor det nye datagrundlag er tilsvarende eller bredere, er opskrivningsfaktoren sat til én. Opskrivningsfaktorerne kan ses i den sidste tabel. Opskrivningsfaktorerne er forbundet med en betydelig usikkerhed.

Tallene i graferne, som viser antallet af udbudte lokaler fordelt på størrelse, er ikke opskrevet.

Opgørelsesmetode

Udbudsstatistikken bygger på data fra Ejendomstovret.dk samt udlejerne Aberdeen Asset Management Denmark, ATP Ejendomme og DATEA. Data trækkes fra databaserne en gang i kvartalet, og efterfølgende renses data for projekter, dubletter mv. Da statistikken bygger på data fra Ejendomstovret.dk samt Aberdeen, ATP Ejendomme og DATEA, indeholder statistikken kun udbudte erhvervslokaler, som er annonceret her. Derfor vil statistikken ikke være lige dækkende over hele landet. Ligeledes bygger bygningsbestanden på vurderinger fra forskellige kilder, jf. næste afsnit. Tallene og udbuddet i procent af bygningsbestanden må derfor tages med forbehold.

Bygningsbestanden

Da der ikke findes officielle statistikker over erhvervslokaler og deres anvendelse fordelt på de kategorier, der benyttes i udbudsstatistikken, bygger udbuddet i procent af bygningsbestanden på et estimat af bygningsbestanden. Den estimerede bygningsbestand er vist i den næstsidste tabel i statistikken.

Sammenhæng mellem landsdele, kommuner og regioner

Region Hovedstaden

København by	København Frederiksberg Dragør Tårnby
--------------	--

Københavns omegn lund	Alberts- Ballerup Brøndby Gentofte Gladsaxe Glostrup Herlev Hvidovre Høje-Taastrup Ishøj Lyngby-Taarbæk Rødovre Vallensbæk
--------------------------	--

Nordsjælland	Allerød Egedal Fredensborg Frederikssund Halsnæs Furesø Gribskov Helsingør Hillerød Hørsholm Rudersdal
--------------	--

Bornholm	Bornholm Christiansø
----------	-------------------------

Region Sjælland

Østsjælland	Greve Køge Lejre Roskilde Solrød
-------------	--

Vest- og Sydsjælland	Faxe Guldborgsund Holbæk Kalundborg Lolland Næstved Odsherred Ringsted Slagelse Sorø Stevns Vordingborg
----------------------	--

Bygningsbestanden opdateres en gang årligt med tilbagevirkende kraft. Bygningsbestanden er senest opjusteret i juli 2017 med tilbagevirkende kraft fra april 2016. Den bagudrettede metode benyttes for at sikre, at der ikke er markante fald i procenterne for udbuddet som følge af, at bygningsbestanden kun opdateres årligt.

Oprindeligt er data for kontorlokaler i Hovedstadsregionen udarbejdet på baggrund af data fra Hovedstadsregionens Statistikkontor. Data for kontorlokaler i resten af landet er beregnet på baggrund af beskæftigelsestal i kontorerhvervene, hvor det antages, at kontorpersonele i provinsen har samme antal kvadratmeter til rådighed som kontorpersonele i København.

Bygningsbestanden for detailhandelslokaler i København bygger oprindeligt på oplysninger fra Institut for Centerplanlægning. Desuden er der hentet oplysninger fra tidligere Århus, Nordjyllands, Vejle og Fyns Amt. Data for de resterende tidligere amter bygger på instituttets vurdering af, at der er to kvadratmeter butiksareal pr. indbygger i de pågældende amter.

Data for lager- og produktionslokaler er beregnet på baggrund af tal fra Danmarks Statistiks BYGB33-statistikens samlede opgørelse over bygningsbestanden til erhvervsformål fratrukket estimaterne for kontorer og detailhandelslokaler. Den samlede bestand til erhvervsformål er defineret efter følgende kategorier:

- Fabrikker, værksteder o.l.
- Anden bygning til produktion
- Transport- eller garageanlæg
- Kontor, handel, lager, off. adm.
- Hotel, restauration, frisør o.l.
- Uspecificeret transport og handel

Danmarks Statistiks BYGB33-opgørelse af bygningsbestanden udkommer en gang årligt syv-otte måneder inde i året. Opgørelsen er opgjort pr. 1. januar i det pågældende år og bygger på tal fra BBR-registret.

Kommunalreformen medførte en ny opdeling af landet. Amterne blev nedlagt, og Danmarks Statistik indførte i stedet landsdele. Det betyder, at bygningsbestanden historisk set er beregnet på baggrund af bygningsbestanden fordelt på de tidligere amter. De tidligere amter er henført til den landsdel, som amtet lå i. Når et amt er blevet fordelt over flere landsdele, er bygningsbestanden fordelt efter forholdet mellem beskæftigede i det pågældende amt og i den pågældende landsdel.

Der er tale om en betydelig usikkerhed for den skønnede bygningsbestand. Det gælder især for detailhandel, lager- og produktion og kontorer i provinsen.

Procenterne i statistikken bør derfor tages med forbehold.

I bygningsbestanden indgår lokaler fra det professionelle ejendomsmarked, både udbudte lokaler, udlejede lokaler og lokaler, som anvendes af ejer. Forskelle i niveauet for udbuddet mellem udlejede lokaler fra det professionelle ejendomsmarked og lokaler, der anvendes af ejer, vil ikke fremgå af statistikken.

Sammenhæng mellem regioner, landsdele og kommuner

Ejendomstorvets Markedsindeks - Udbudsstatistikken opgøres på landsdele, som er en underopdeling af regionerne. Sammenhængen mellem kommuner, landsdele og regioner kan ses i tabellen.

Region Syddanmark

Fyn	Assens Nordfyns Faaborg-Midtfyn Kerteminde Langeland Middelfart Nyborg Odense Svendborg Ærø
Syddjylland	Billund Esbjerg Fanø Fredericia Haderslev Kolding Sønderborg Tønder Varde Vejle Vejle Aabenraa

Region Midtjylland

Østjylland	Favrskov Hedensted Horsens Norddjurs Odder Randers Samsø Silkeborg Skanderborg Syddjurs Aarhus
Vestjylland	Herning Holstebro Ikast-Brande Lemvig Ringkøbing-Skjern Skive Struer Viborg

Region Nordjylland

Nordjylland	Brønderslev Frederikshavn Hjørring Jammerbugt Læsø Mariagerfjord Morsø Rebild Thisted Vesthimmerland Aalborg
-------------	--

Udbudte kvadratmeter erhvervslokaler i pct. af skønnet bygningsmasse - hele landet

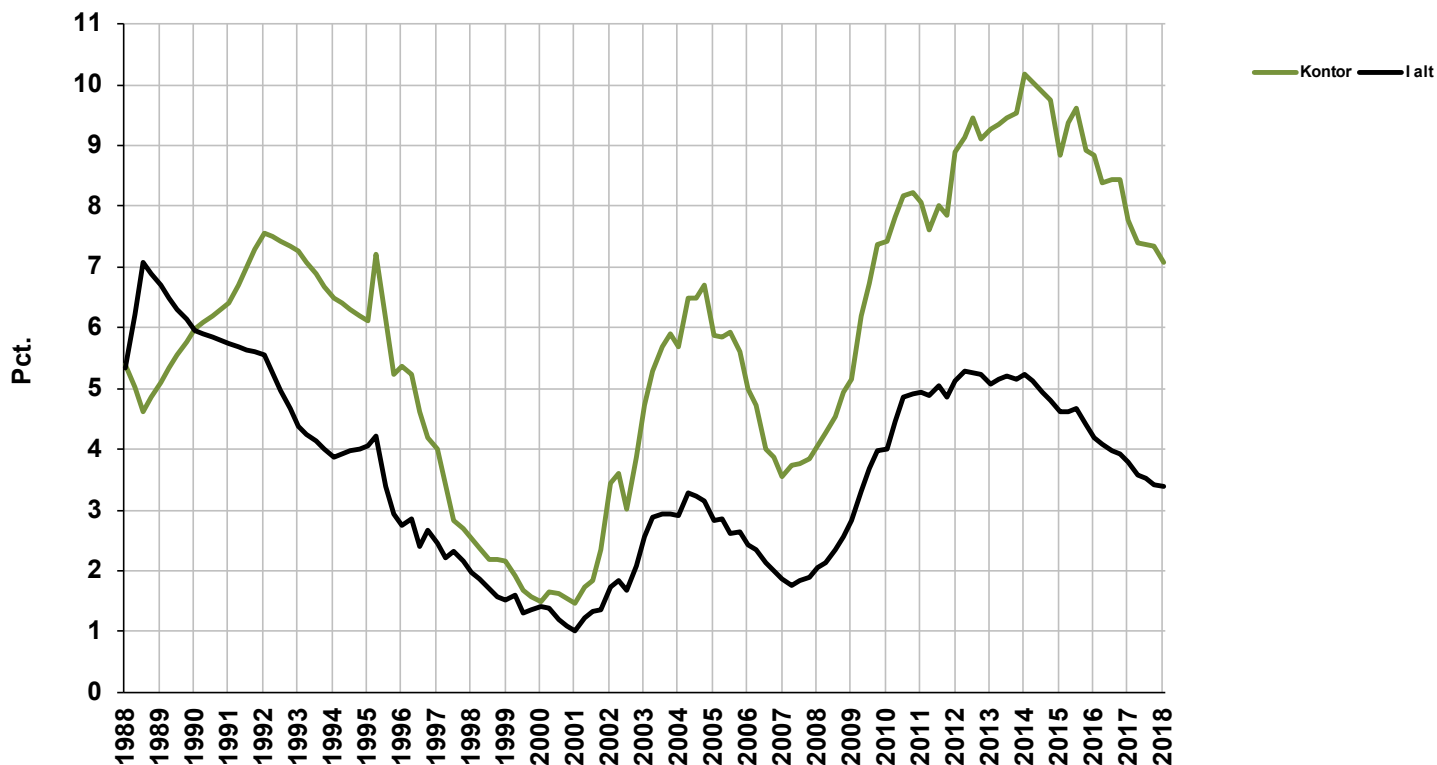

Udbudte kontorlokaler i procent af skønnet bygningsmasse

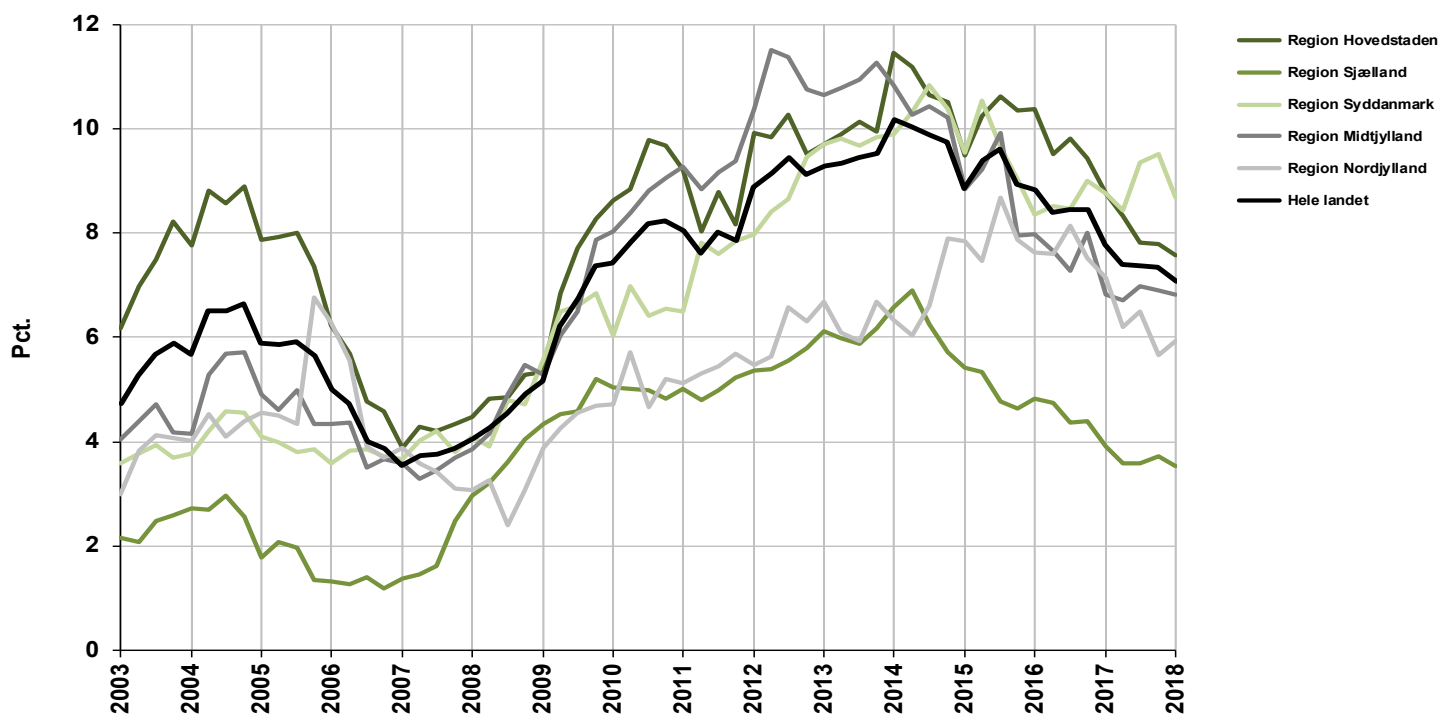

Udbudte detailhandelslokaler i procent af skønnet bygningsmasse

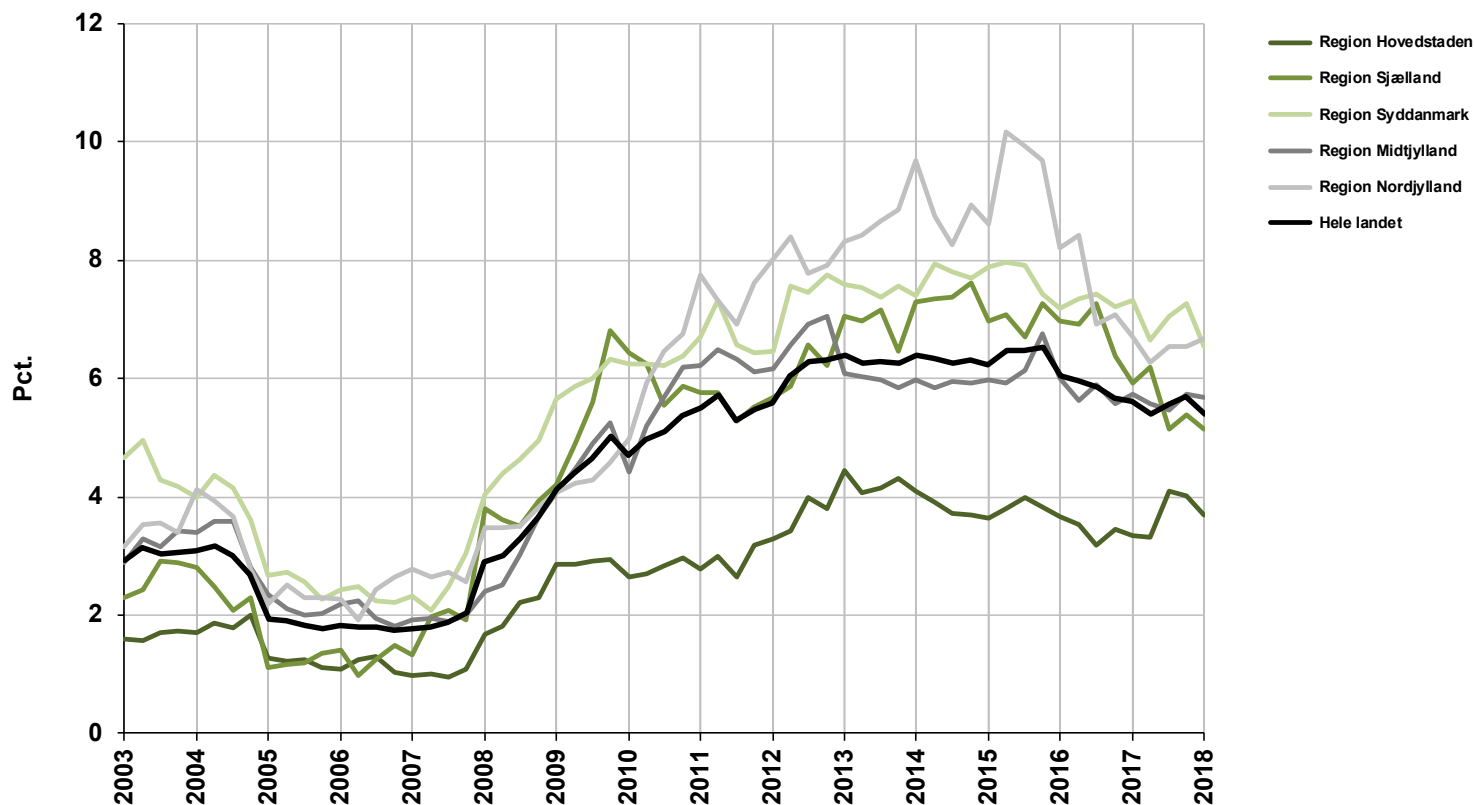

Udbudte lager- og produktionslokaler i procent af skønnet bygningsmasse

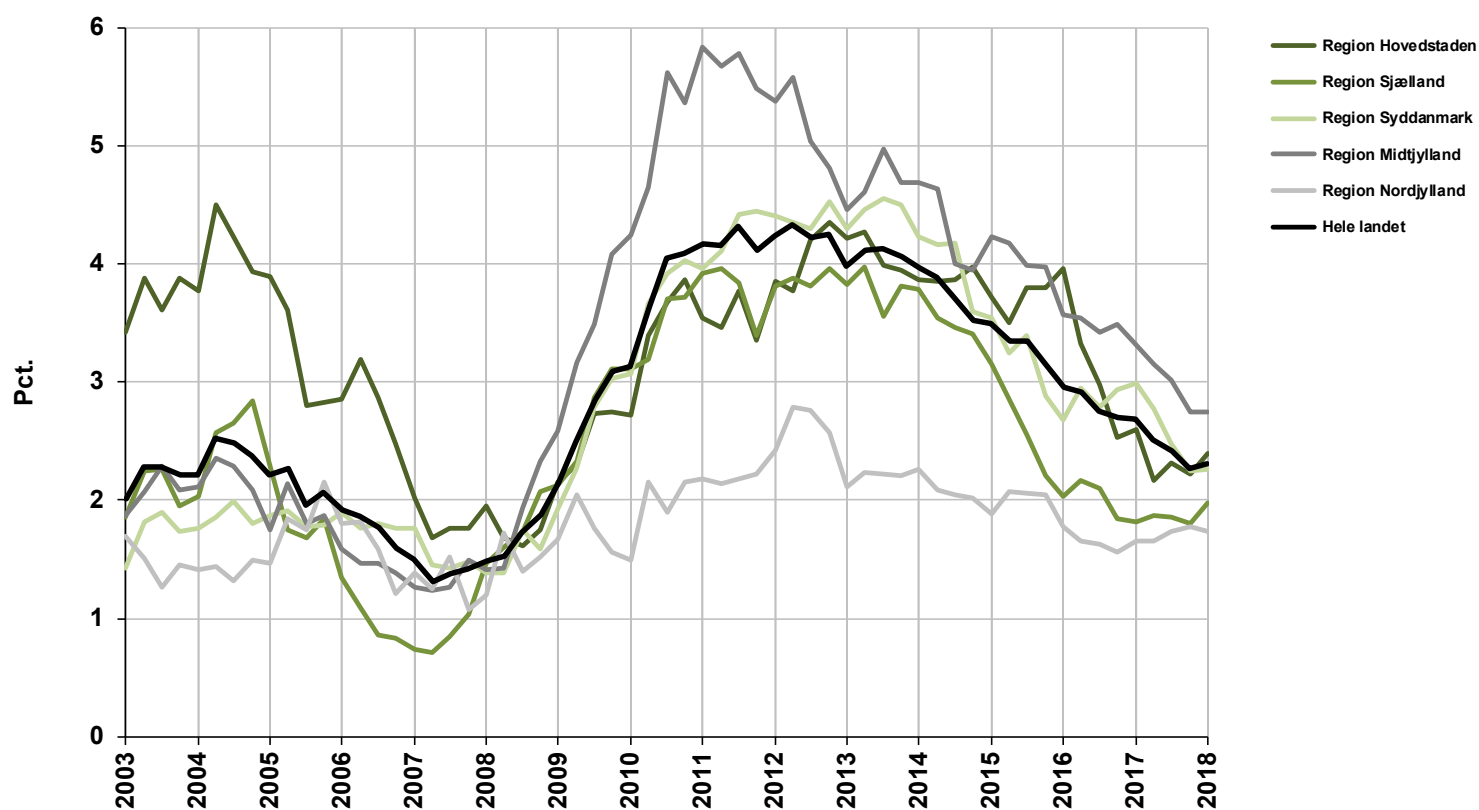

Udbudte erhvervslokaler i kvm.

Januar 2018

	Kontor	Detailhandel	Lager- og produktion	I alt
København by	336.300	45.800	14.100	396.200
Københavns omegn	429.700	26.100	319.700	775.500
Nordsjælland	97.200	48.300	102.600	248.100
Bornholm	2.500	3.700	0	6.200
Region Hovedstaden	865.700	123.800	436.500	1.426.000
Østsjælland	25.800	29.200	94.500	149.500
Vest- og Sydsjælland	55.200	61.900	172.000	289.100
Region Sjælland	81.000	91.100	266.500	438.600
Fyn	134.000	68.400	181.300	383.700
Sydjylland	200.700	127.800	469.400	797.900
Region Syddanmark	334.700	196.200	650.700	1.181.600
Østjylland	236.000	110.600	504.300	850.900
Vestjylland	69.500	63.500	299.100	432.100
Region Midtjylland	305.500	174.100	803.400	1.283.000
Nordjylland	115.900	91.400	238.200	445.500
Region Nordjylland	115.900	91.400	238.200	445.500
Hele landet	1.702.700	676.700	2.395.300	4.774.700

Note: Totalerne kan afvige pga. afrundinger

Ændring i udbudte erhvervslokaler i kvm.

Oktober 2017 - Januar 2018

	Kontor	Detailhandel	Lager- og produktion	I alt
København by	-1.200	500	1.700	1.000
Københavns omegn	-10.500	-11.000	48.200	26.700
Nordsjælland	-13.200	-500	-16.100	-29.800
Bornholm	-100	-200	-1.500	-1.800
Region Hovedstaden	-25.100	-11.300	32.400	-4.000
Østsjælland	-1.200	-1.700	10.200	7.300
Vest- og Sydsjælland	-3.100	-2.700	12.200	6.400
Region Sjælland	-4.400	-4.300	22.400	13.700
Fyn	-20.400	-4.200	300	-24.300
Sydjylland	-12.500	-17.500	2.700	-27.300
Region Syddanmark	-32.900	-21.700	3.000	-51.600
Østjylland	-700	1.300	1.100	1.700
Vestjylland	-2.600	-3.000	600	-5.000
Region Midtjylland	-3.300	-1.600	1.700	-3.200
Nordjylland	5.500	1.800	-6.400	900
Region Nordjylland	5.500	1.800	-6.400	900
Hele landet	-60.300	-37.100	53.100	-44.300

Note: Totalerne kan afvige pga. afrundinger

Udbudte kontorlokaler i kvm.

	2017				2018		
	1. januar	1. april	1. juli	1. oktober	1. januar	Kvartalsændring	Årsændring
København by	421.600	398.600	365.600	337.500	336.300	-1.200	-85.300
Københavns omegn	453.900	441.800	423.500	440.200	429.700	-10.500	-24.200
Nordsjælland	121.000	109.100	99.700	110.400	97.200	-13.200	-23.800
Bornholm	2.600	2.600	2.600	2.600	2.500	-100	-100
Region Hovedstaden	999.100	952.200	891.400	890.800	865.700	-25.100	-133.400
Østsjælland	30.900	28.100	28.900	27.000	25.800	-1.200	-5.100
Vest- og Sydsjælland	58.500	54.200	53.200	58.300	55.200	-3.100	-3.300
Region Sjælland	89.400	82.300	82.200	85.400	81.000	-4.400	-8.400
Fyn	135.600	124.200	143.000	154.400	134.000	-20.400	-1.600
Syddanmark	202.600	201.200	218.200	213.200	200.700	-12.500	-1.900
Region Syddanmark	338.100	325.400	361.200	367.600	334.700	-32.900	-3.400
Østjylland	233.000	229.100	240.000	236.700	236.000	-700	3.000
Vestjylland	72.100	71.300	72.500	72.100	69.500	-2.600	-2.600
Region Midtjylland	305.000	300.400	312.400	308.800	305.500	-3.300	500
Nordjylland	139.600	121.100	126.900	110.400	115.900	5.500	-23.700
Region Nordjylland	139.600	121.100	126.900	110.400	115.900	5.500	-23.700
Hele landet	1.871.300	1.781.200	1.774.000	1.763.000	1.702.700	-60.300	-168.600

Note: Totalerne kan afvige pga. afrundinger

Udbudte kontorlokaler i pct. af skønnet bygningsmasse

	2017				2018		
	1. januar	1. april	1. juli	1. oktober	1. januar	Kvartalsændring	Årsændring
København by	7,1	6,7	6,1	5,7	5,7	0,0	-1,4
Københavns omegn	12,1	11,7	11,3	11,7	11,4	-0,3	-0,7
Nordsjælland	7,6	6,8	6,2	6,9	6,1	-0,8	-1,5
Bornholm	2,3	2,3	2,3	2,3	2,2	-0,1	-0,1
Region Hovedstaden	8,7	8,3	7,8	7,8	7,6	-0,2	-1,1
Østsjælland	4,3	3,9	4,0	3,7	3,6	-0,1	-0,7
Vest- og Sydsjælland	3,7	3,5	3,4	3,7	3,5	-0,2	-0,2
Region Sjælland	3,9	3,6	3,6	3,7	3,5	-0,2	-0,4
Fyn	9,0	8,3	9,5	10,3	8,9	-1,4	-0,1
Syddanmark	8,6	8,5	9,3	9,0	8,5	-0,5	-0,1
Region Syddanmark	8,8	8,4	9,4	9,5	8,7	-0,8	-0,1
Østjylland	7,6	7,5	7,8	7,7	7,7	0,0	0,1
Vestjylland	5,1	5,1	5,1	5,1	4,9	-0,2	-0,2
Region Midtjylland	6,8	6,7	7,0	6,9	6,8	-0,1	0,0
Nordjylland	7,1	6,2	6,5	5,6	5,9	0,3	-1,2
Region Nordjylland	7,1	6,2	6,5	5,6	5,9	0,3	-1,2
Hele landet	7,8	7,4	7,4	7,3	7,1	-0,2	-0,7

Note: Ved omregning til procent kan der pga. afrunding forekomme mindre afvigelser.

Antal udbudte kontorlokaler fordelt efter størrelse

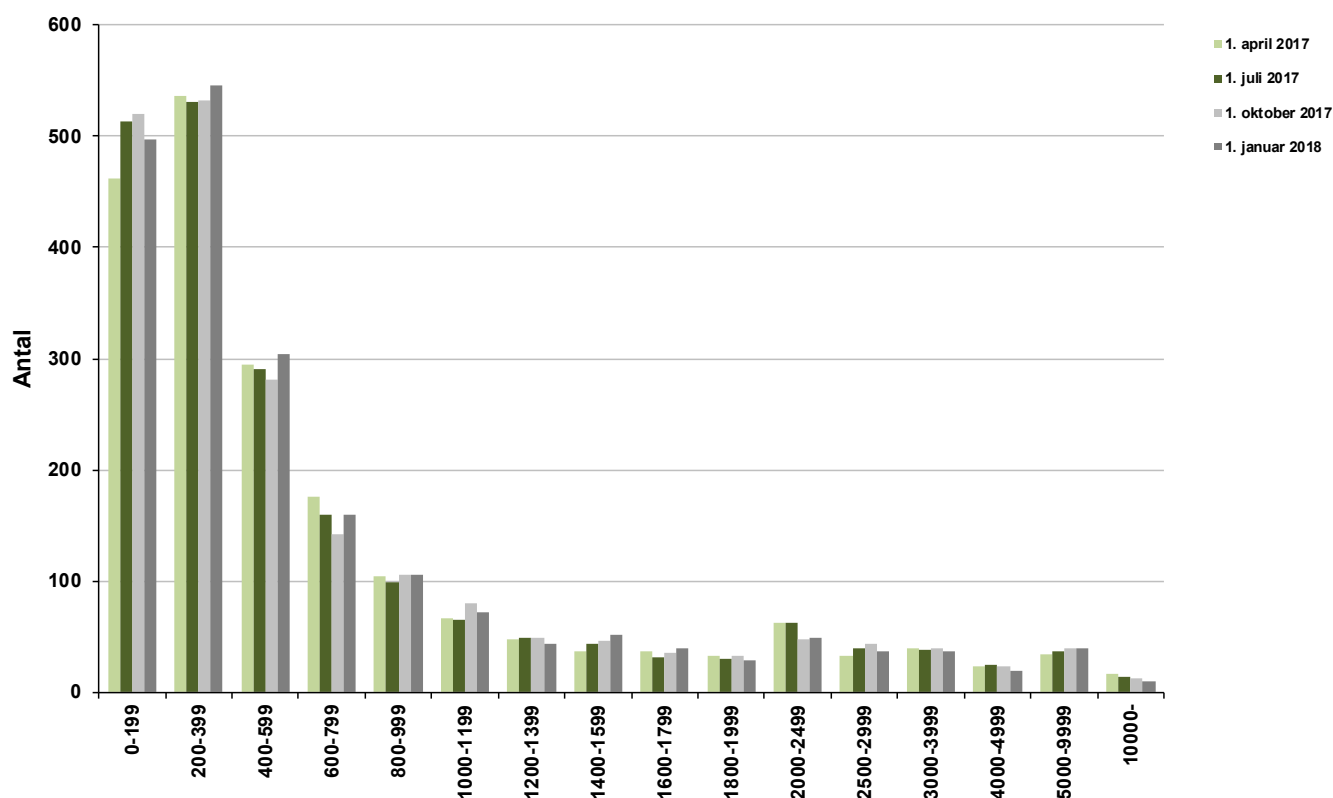

Udbudte kontorlokaler i pct. af skønnet bygningsmasse

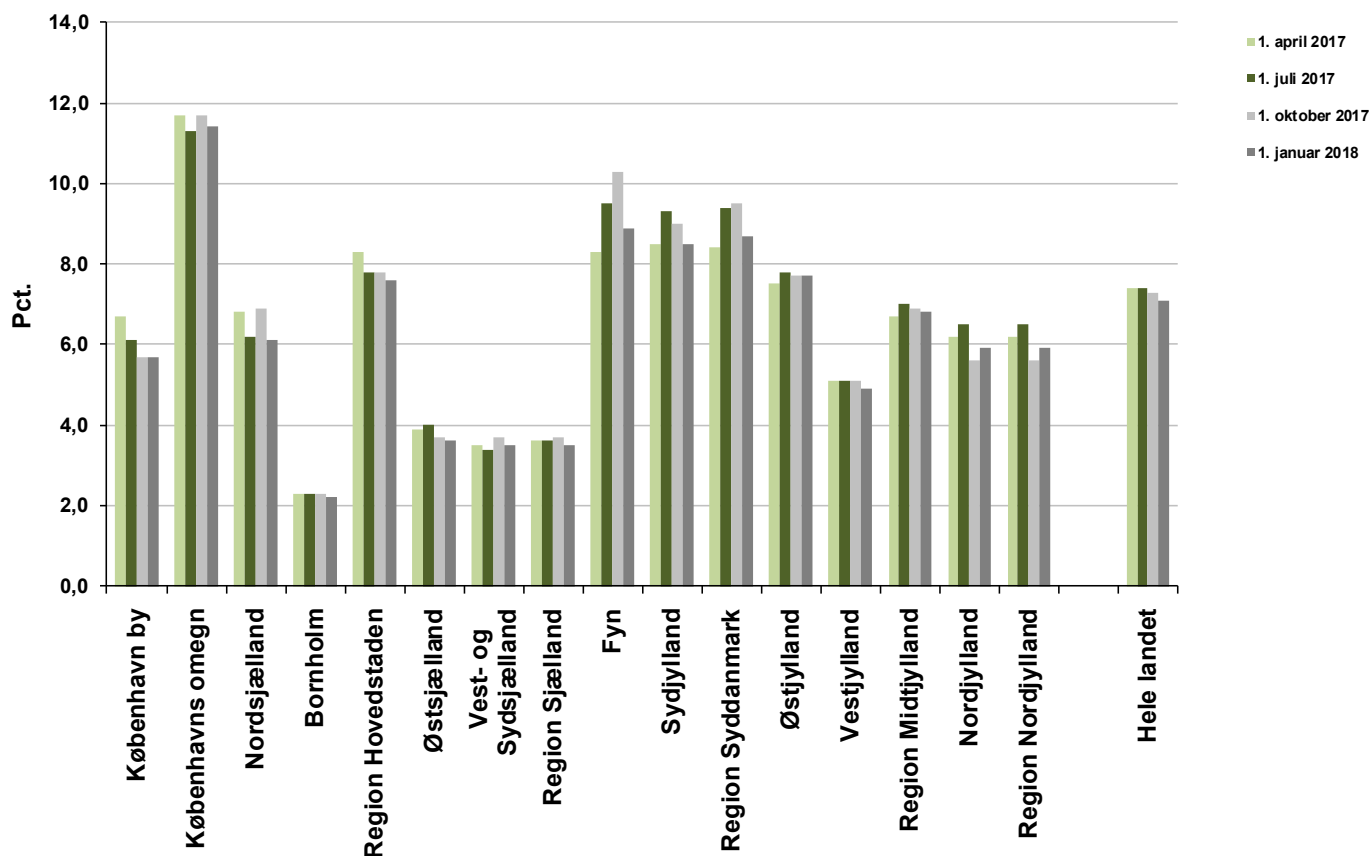

Udbudte detailhandelslokaler i kvm.

	2017				2018		
	1. januar	1. april	1. juli	1. oktober	1. januar	Kvartalsændring	Årsændring
København by	40.600	42.100	51.600	45.300	45.800	500	5.200
Københavns omegn	22.300	26.400	43.900	37.100	26.100	-11.000	3.800
Nordsjælland	46.800	40.800	39.300	48.800	48.300	-500	1.500
Bornholm	2.700	1.900	2.900	3.900	3.700	-200	1.000
Region Hovedstaden	112.400	111.300	137.700	135.100	123.800	-11.300	11.400
Østsjælland	31.700	30.200	30.800	30.900	29.200	-1.700	-2.500
Vest- og Sydsjælland	73.000	79.300	60.300	64.600	61.900	-2.700	-11.100
Region Sjælland	104.700	109.500	91.100	95.400	91.100	-4.300	-13.600
Fyn	60.900	62.100	68.500	72.600	68.400	-4.200	7.500
Sydjylland	158.900	137.400	143.200	145.300	127.800	-17.500	-31.100
Region Syddanmark	219.800	199.600	211.700	217.900	196.200	-21.700	-23.600
Østjylland	111.500	110.000	106.400	109.300	110.600	1.300	-900
Vestjylland	63.600	60.600	60.700	66.500	63.500	-3.000	-100
Region Midtjylland	175.100	170.600	167.100	175.700	174.100	-1.600	-1.000
Nordjylland	91.500	85.800	89.400	89.600	91.400	1.800	-100
Region Nordjylland	91.500	85.800	89.400	89.600	91.400	1.800	-100
Hele landet	703.500	676.700	697.000	713.800	676.700	-37.100	-26.800

Note: Totalerne kan afvige pga. afrundinger

Udbudte detailhandelslokaler i pct. af skønnet bygningsmasse

	2017				2018		
	1. januar	1. april	1. juli	1. oktober	1. januar	Kvartalsændring	Årsændring
København by	3,2	3,3	4,0	3,5	3,6	0,1	0,4
Københavns omegn	2,5	2,9	4,9	4,1	2,9	-1,2	0,4
Nordsjælland	4,3	3,7	3,6	4,5	4,4	-0,1	0,1
Bornholm	2,9	2,1	3,2	4,2	3,9	-0,3	1,0
Region Hovedstaden	3,3	3,3	4,1	4,0	3,7	-0,3	0,4
Østsjælland	6,9	6,6	6,7	6,8	6,4	-0,4	-0,5
Vest- og Sydsjælland	5,6	6,0	4,6	4,9	4,7	-0,2	-0,9
Region Sjælland	5,9	6,2	5,1	5,4	5,1	-0,3	-0,8
Fyn	4,7	4,8	5,3	5,6	5,3	-0,3	0,6
Sydjylland	9,3	8,0	8,4	8,5	7,5	-1,0	-1,8
Region Syddanmark	7,3	6,7	7,1	7,3	6,5	-0,8	-0,8
Østjylland	5,5	5,4	5,3	5,4	5,5	0,1	0,0
Vestjylland	6,1	5,8	5,8	6,4	6,1	-0,3	0,0
Region Midtjylland	5,7	5,6	5,5	5,7	5,7	0,0	0,0
Nordjylland	6,7	6,3	6,5	6,5	6,7	0,2	0,0
Region Nordjylland	6,7	6,3	6,5	6,5	6,7	0,2	0,0
Hele landet	5,6	5,4	5,5	5,7	5,4	-0,3	-0,2

Note: Ved omregning til procent kan der pga. afrunding forekomme mindre afvigelser.

Antal udbudte detailhandelslokaler fordelt efter størrelse

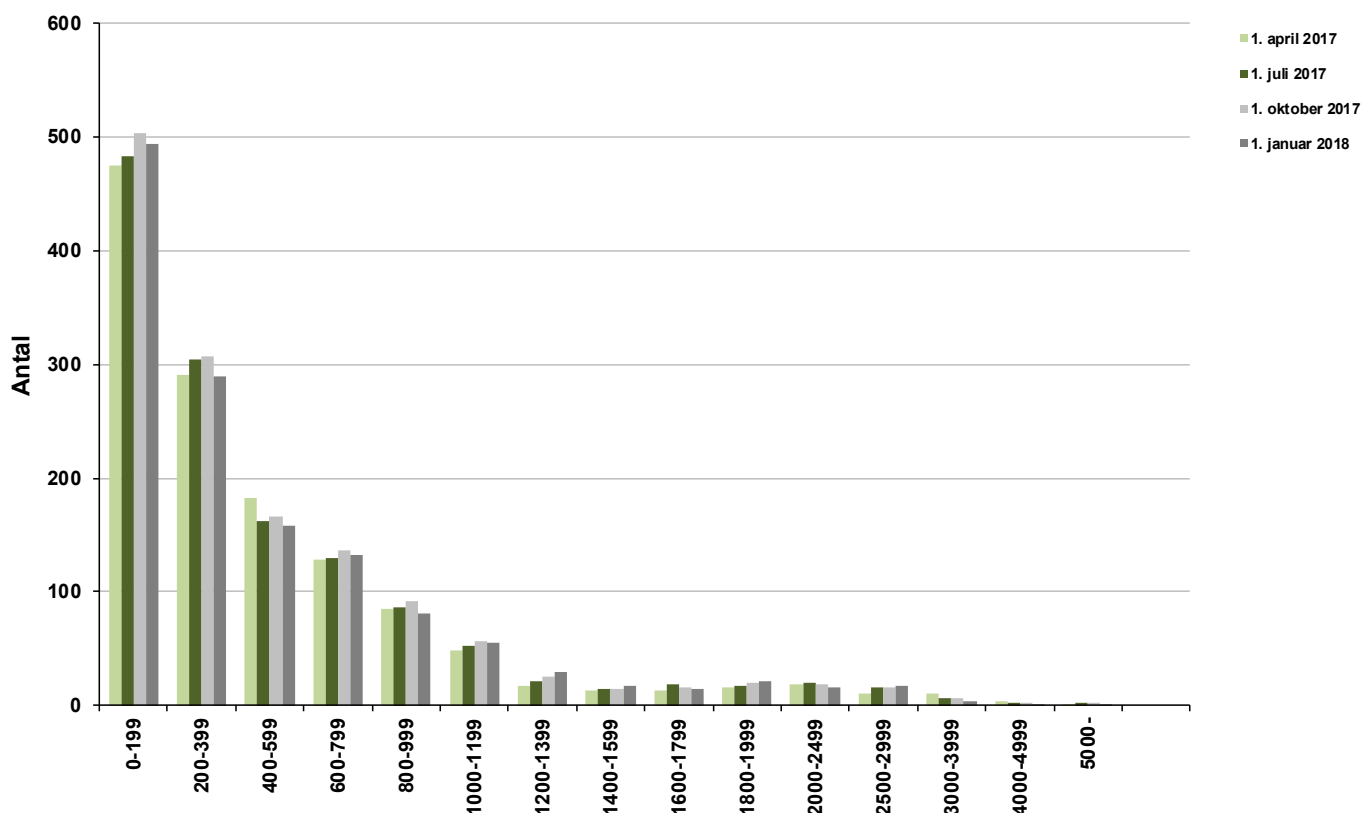

Udbudte detailhandelslokaler i pct. af skønnet bygningsmasse

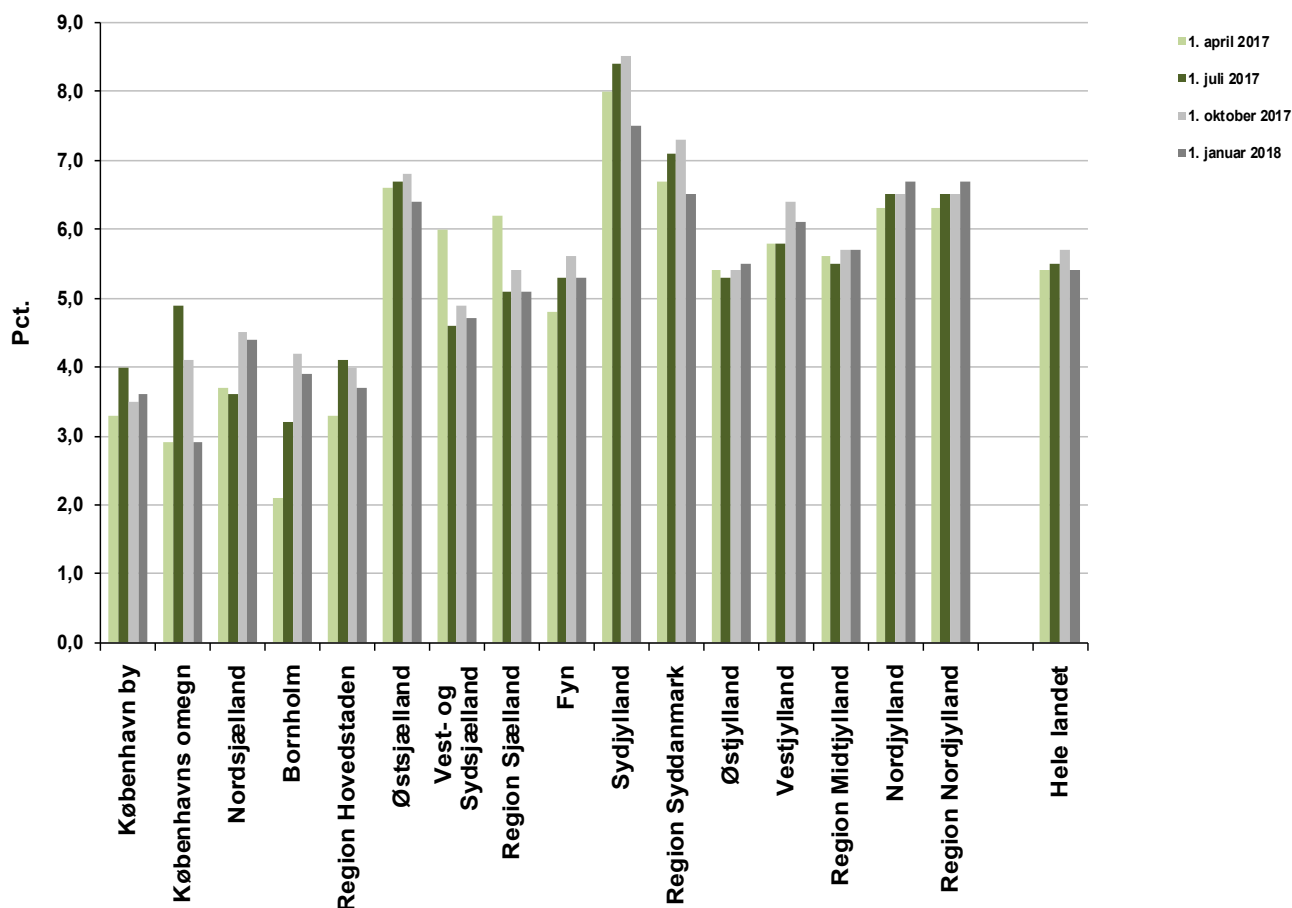

Udbudte lager- og produktionslokaler i kvm.

	2017				2018		
	1. januar	1. april	1. juli	1. oktober	1. januar	Kvartalsændring	Årsændring
København by	9.400	13.700	11.600	12.400	14.100	1.700	4.700
Københavns omegn	293.200	230.800	269.700	271.500	319.700	48.200	26.500
Nordsjælland	169.500	150.200	139.600	118.700	102.600	-16.100	-66.900
Bornholm	1.700	1.500	1.500	1.500	0	-1.500	-1.700
Region Hovedstaden	473.800	396.100	422.400	404.100	436.500	32.400	-37.300
Østsjælland	93.900	86.200	72.700	84.300	94.500	10.200	600
Vest- og Sydsjælland	150.700	165.600	177.600	159.800	172.000	12.200	21.300
Region Sjælland	244.500	251.900	250.300	244.100	266.500	22.400	22.000
Fyn	302.200	255.100	255.300	181.000	181.300	300	-120.900
Syddjælland	560.800	544.400	458.200	466.700	469.400	2.700	-91.400
Region Syddanmark	863.000	799.500	713.500	647.700	650.700	3.000	-212.300
Østjylland	625.900	583.400	546.200	503.200	504.300	1.100	-121.600
Vestjylland	340.100	335.500	334.400	298.500	299.100	600	-41.000
Region Midtjylland	966.000	918.900	880.600	801.700	803.400	1.700	-162.600
Nordjylland	226.800	226.200	239.100	244.600	238.200	-6.400	11.400
Region Nordjylland	226.800	226.200	239.100	244.600	238.200	-6.400	11.400
Hele landet	2.774.100	2.592.600	2.505.900	2.342.200	2.395.300	53.100	-378.800

Note: Totalerne kan afvige pga. afrundinger

Udbudte lager- og produktionslokaler i pct. af skønnet bygningsmasse

	2017				2018		
	1. januar	1. april	1. juli	1. oktober	1. januar	Kvartalsændring	Årsændring
København by	0,2	0,3	0,2	0,2	0,3	0,1	0,1
Københavns omegn	3,7	2,9	3,4	3,5	4,1	0,6	0,4
Nordsjælland	4,0	3,6	3,3	2,8	2,4	-0,4	-1,6
Bornholm	0,2	0,2	0,2	0,2	0,0	-0,2	-0,2
Region Hovedstaden	2,6	2,2	2,3	2,2	2,4	0,2	-0,2
Østsjælland	2,6	2,4	2,0	2,4	2,6	0,2	0,0
Vest- og Sydsjælland	1,5	1,7	1,8	1,6	1,7	0,1	0,2
Region Sjælland	1,8	1,9	1,9	1,8	2,0	0,2	0,2
Fyn	3,2	2,7	2,7	1,9	1,9	0,0	-1,3
Syddjælland	2,9	2,8	2,3	2,4	2,4	0,0	-0,5
Region Syddanmark	3,0	2,8	2,5	2,2	2,3	0,1	-0,7
Østjylland	3,9	3,6	3,4	3,1	3,1	0,0	-0,8
Vestjylland	2,6	2,6	2,6	2,3	2,3	0,0	-0,3
Region Midtjylland	3,3	3,1	3,0	2,7	2,8	0,1	-0,5
Nordjylland	1,7	1,6	1,7	1,8	1,7	-0,1	0,0
Region Nordjylland	1,7	1,6	1,7	1,8	1,7	-0,1	0,0
Hele landet	2,7	2,5	2,4	2,3	2,3	0,0	-0,4

Note: Ved omregning til procent kan der pga. afrunding forekomme mindre afvigelser.

Udbudte lager- og produktionslokaler fordelt efter størrelse

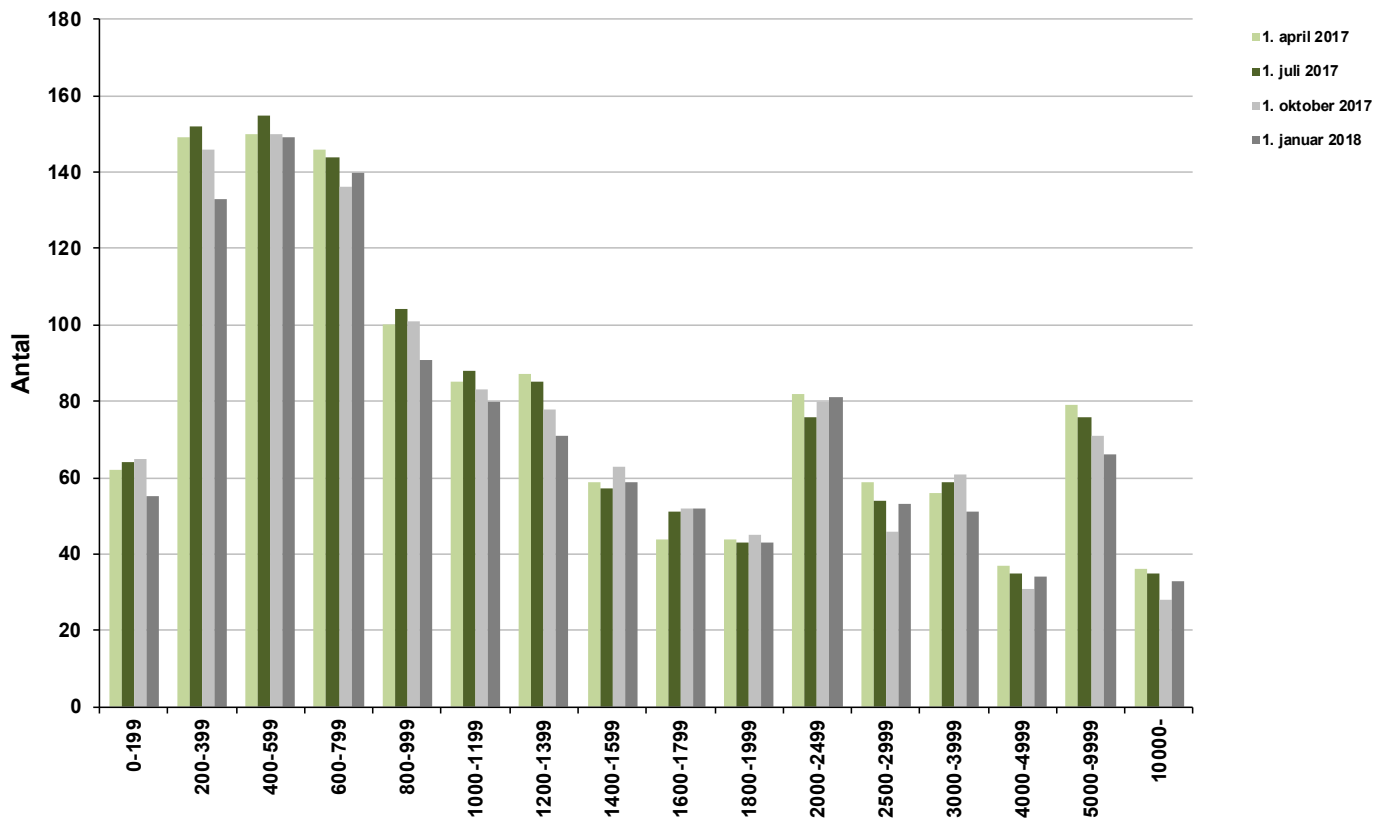

Udbudte lager- og produktionslokaler i pct. af skønnet bygningsmasse

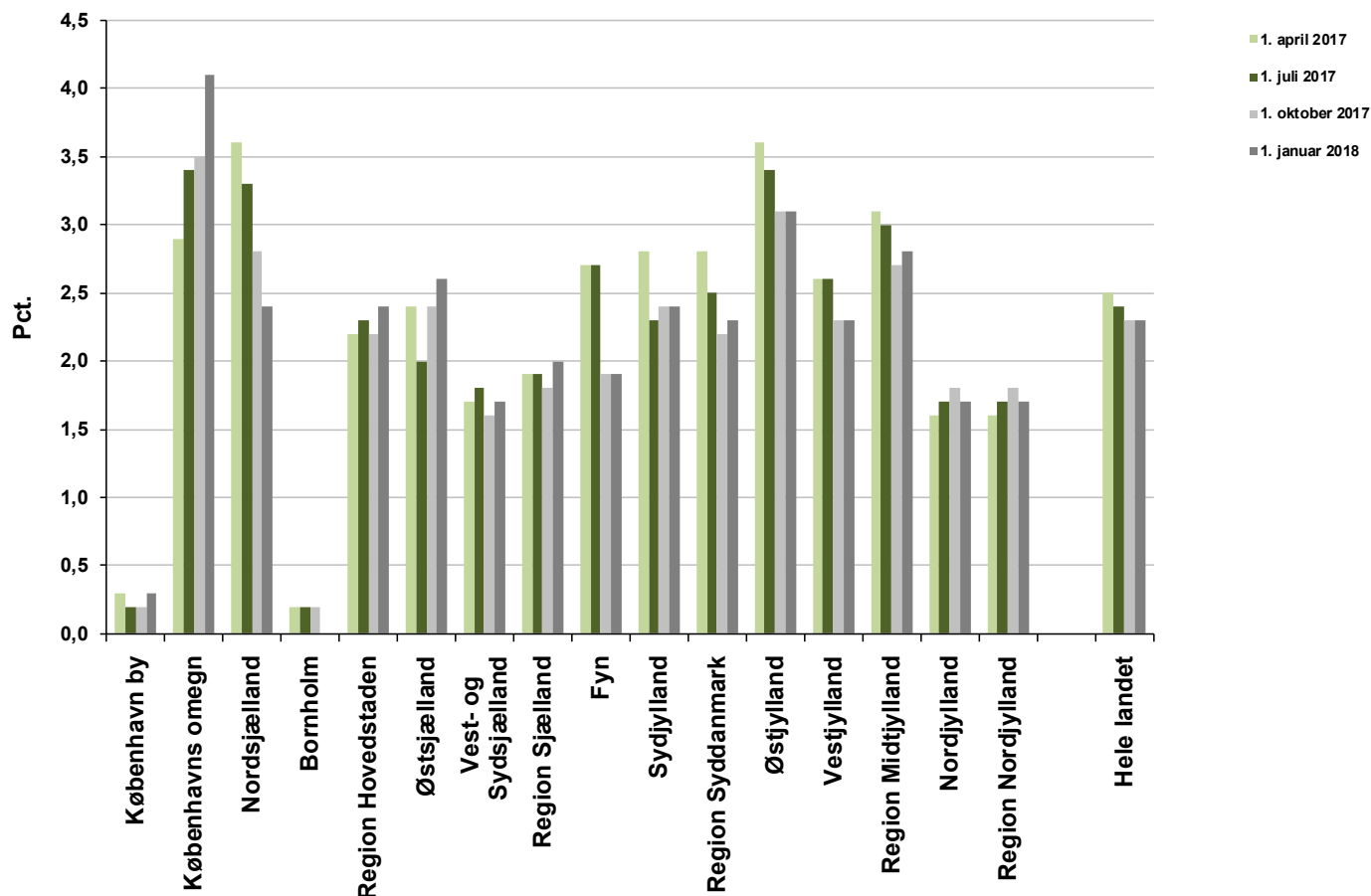

Skønnet bygningsbestand i kvm.

Januar 2018

	Kontor	Detailhandel	Lager- og produktion
København by	5.946.000	1.281.200	5.331.800
Københavns omegn	3.763.900	897.600	7.859.600
Nordsjælland	1.599.700	1.091.600	4.201.700
Bornholm	114.800	92.800	832.400
Region Hovedstaden	11.424.400	3.363.100	18.225.500
Østsjælland	724.900	457.200	3.571.900
Vest- og Sydsjælland	1.568.100	1.314.100	9.932.700
Region Sjælland	2.293.000	1.771.300	13.504.700
Fyn	1.504.700	1.286.700	9.307.600
Sydjylland	2.356.800	1.711.900	19.517.300
Region Syddanmark	3.861.400	2.998.700	28.824.900
Østjylland	3.070.400	2.020.300	16.208.200
Vestjylland	1.407.900	1.037.700	12.993.300
Region Midtjylland	4.478.400	3.058.100	29.201.600
Nordjylland	1.956.700	1.368.400	13.719.900
Region Nordjylland	1.956.700	1.368.400	13.719.900
Hele landet	24.013.900	12.559.600	103.476.500

Note: Totalerne kan afvige pga. afrundinger

Opskrivningsfaktorer

Januar 2018

	Kontor	Detailhandel	Lager- og produktion
København by	1,000	1,000	1,005
Københavns omegn	1,000	1,000	1,080
Nordsjælland	1,000	1,067	1,010
Bornholm	1,136	1,000	1,000
Østsjælland	1,063	1,000	1,000
Vest- og Sydsjælland	1,000	1,008	1,008
Fyn	1,000	1,000	1,000
Sydjylland	1,001	1,000	1,000
Østjylland	1,000	1,000	1,000
Vestjylland	1,000	1,000	1,000
Nordjylland	1,002	1,000	1,000