

Udviklingen i udbuddet

Udbuddet af **kontorlokaler** på landsplan faldt marginalt fra 1. juli 2017 til den 1. oktober 2017 med 0,1 procentpoint, og der er dermed udbudt 7,3 pct. af kontorarealet. Det svarer til 1,76 mio. kvm. Gennem det seneste år er udbuddet i forhold til kontorarealet faldet med 1,1 procentpoint. I Region Hovedstaden var andelen af udbudte kontorkvadratmeter 7,8 pct., hvilket svarer til 0,89 mio. kvm.

For **detailhandelslokaler** steg andelen af udbudte kvm. med 0,2 procentpoint gennem 3. kvartal, og dermed var 5,7 pct. af arealet udbudt den 1. oktober 2017. I forhold til samme periode året før er andelen af udbudte detailhandelskvadratmeter uforandret. Der er i alt 714.000 kvm. udbudte detailhandelslokaler på landsplan.

Andelen af udbudte **lager- og produktionslokaler** faldt gennem 3. kvartal med 0,1 procentpoint, og dermed var 2,3 pct. af det samlede areal udbudt den 1. oktober 2017. Siden 1. oktober 2016 er andelen af udbudte lager- og produktionskvadratmeter faldet med 0,4 procentpoint. I alt er 2,34 mio. kvm lager- og produktionslokaler udbudt på landsplan.

Om Ejendomstovets Markedsindeks - Udbudsstatistikken

Ejendomstovets Markedsindeks - Udbudsstatistik kortlægger hvert kvartal udbuddet af danske erhvervsbygninger, fordelt på kontorer, butikker og lager-/produktionslokaler - og opgjort som udbudte lokaler målt i forhold til den samlede bestand af bygninger (kvadratmeter).

Statistikken omfatter en betragtelig del af erhvervslokalerne i Danmark og udgives af Dansk Ejendomsmæglerforening (DE) i samarbejde mellem erhvervsportalen Ejendomstovet.dk og Ejendomsforeningen Danmark (ED). Statistikken kan hentes gratis på enten Ejendomstovet.dk eller www.de.dk

Dansk Ejendomsmæglerforening er brancheforening for virksomheder og personer, der formidler fast ejendom (boliger eller erhvervslokaler). Foreningen blev grundlagt i 1912 og har i dag omkring 90 procent af alle mæglere som medlemmer.

Ejendomstovet.dk er ejet af de danske erhvervsmæglere og har blandt Danmarks største udvalg af udbudte lejemål samt ejendomme til salg med adresse, foto og tekst om cirka 10.400 lokaler og ejendomme. Dataene kommer fra næsten alle landets erhvervsmæglere samt en række pensionskasser, ejendomsselskaber og ejendomsadministratorer. Ejendomstovet.dk har mere end 90.000 besøg hver måned.

Ejendomsforeningen Danmark organiserer ejere, udlejere og administratorer af fast ejendom. Foreningens medlemmer står for cirka 85 procent af det professionelle ejendomsmarked.

Siden 1. januar 2015 er der kommet yderligere udbydere af erhvervslokaler på Ejendomstovet.dk. Årsagen er, at det er blevet muligt for andre end ejendomsmæglere at annoncere på portalen. For Ejendomstovets Markedsindeks betyder det, at flere udbydere og dermed flere lokaler indgår i statistikken, og udbuddet er derfor marginalt højere end før.

Sammenlignelighed

I oktober 2011 ændrede udbudsstatistikken datagrundlag. For at gøre statistikken sammenlignelig med de tidligere statistikker er antallet af udbudte kvadratmeter opskrevet i de landsdele, hvor statistikens nye datagrundlag ikke er så dækkende som datagrundlaget for den tidligere statistik. De områder, hvor det nye datagrundlag er tilsvarende eller bredere, er opskrivningsfaktoren sat til én. Opskrivningsfaktorerne kan ses i den sidste tabel. Opskrivningsfaktorerne er forbundet med en betydelig usikkerhed.

Tallene i graferne, som viser antallet af udbudte lokaler fordelt på størrelse, er ikke opskrevet.

Opgørelsesmetode

Udbudsstatistikken bygger på data fra Ejendomstovet.dk samt udlejerne Aberdeen Asset Management Denmark, ATP Ejendomme og DATEA. Data trækkes fra databaserne en gang i kvartalet, og efterfølgende renses data for projekter, dubletter mv. Da statistikken bygger på data fra Ejendomstovet.dk samt Aberdeen, ATP Ejendomme og DATEA, indeholder statistikken kun udbudte erhvervslokaler, som er annonceret her. Derfor vil statistikken ikke være lige dækkende over hele landet. Ligeledes bygger bygningsbestanden på vurderinger fra forskellige kilder, jf. næste afsnit. Tallene og udbuddet i procent af bygningsbestanden må derfor tages med forbehold.

Bygningsbestanden

Da der ikke findes officielle statistikker over erhvervslokaler og deres anvendelse fordelt på de kategorier, der benyttes i udbudsstatistikken, bygger udbuddet i procent af bygningsbestanden på et estimat af bygningsbestanden. Den estimerede bygningsbestand er vist i den næstsidste tabel i statistikken.

Bygningsbestanden opdateres en gang årligt med

Sammenhæng mellem landsdele, kommuner og regioner

Region Hovedstaden

København by	København Frederiksberg Dragør Tårnby
Københavns omegn	Albertslund Ballerup Brøndby Gentofte Gladsaxe Glostrup Herlev Hvidovre Høje-Taastrup Ishøj Lyngby-Taarbæk Rødovre Vallensbæk

Nordsjælland	Allerød Egedal Fredensborg Frederikssund Halsnæs Furesø Gribskov Helsingør Hillerød Hørsholm Rudersdal
--------------	--

Bornholm	Bornholm Christiansø
----------	-------------------------

Region Sjælland

Østsjælland	Greve Køge Lejre Roskilde Solrød
-------------	--

Vest- og Sydsjælland	Faxe Guldborgsund Holbæk Kalundborg Lolland Næstved Odsherred Ringsted Slagelse Sorø Stevns Vordingborg
----------------------	--

tilbagevirkende kraft. Bygningsbestanden er senest opjusteret i juli 2017 med tilbagevirkende kraft fra april 2016. Den bagudrettede metode benyttes for at sikre, at der ikke er markante fald i procenterne for udbuddet som følge af, at bygningsbestanden kun opdateres årligt.

Oprindeligt er data for kontorlokaler i Hovedstadsregionen udarbejdet på baggrund af data fra Hovedstadsregionens Statistikkontor. Data for kontorlokaler i resten af landet er beregnet på baggrund af beskæftigelsestal i kontorerhvervene, hvor det antages, at kontorpersonele i provinsen har samme antal kvadratmeter til rådighed som kontorpersonele i København.

Bygningsbestanden for detailhandelslokaler i København bygger oprindeligt på oplysninger fra Institut for Centerplanlægning. Desuden er der hentet oplysninger fra tidligere Århus, Nordjyllands, Vejle og Fyns Amt. Data for de resterende tidligere amter bygger på instituttets vurdering af, at der er to kvadratmeter butiksareal pr. indbygger i de pågældende amter.

Data for lager- og produktionslokaler er beregnet på baggrund af tal fra Danmarks Statistiks BYGB33-statistikens samlede opgørelse over bygningsbestanden til erhvervsformål fratrukket estimaterne for kontorer og detailhandelslokaler. Den samlede bestand til erhvervsformål er defineret efter følgende kategorier:

- Fabrikker, værksteder o.l.
- Anden bygning til produktion
- Transport- eller garageanlæg
- Kontor, handel, lager, off. adm.
- Hotel, restauration, frisør o.l.
- Uspecificeret transport og handel

Danmarks Statistiks BYGB33-opgørelse af bygningsbestanden udkommer en gang årligt syv-otte måneder inde i året. Opgørelsen er opgjort pr. 1. januar i det pågældende år og bygger på tal fra BBR-registret.

Kommunalreformen medførte en ny opdeling af landet. Amterne blev nedlagt, og Danmarks Statistik indførte i stedet landsdele. Det betyder, at bygningsbestanden historisk set er beregnet på baggrund af bygningsbestanden fordelt på de tidligere amter. De tidligere amter er henført til den landsdel, som amtet lå i. Når et amt er blevet fordelt over flere landsdele, er bygningsbestanden fordelt efter forholdet mellem beskæftigede i det pågældende amt og i den pågældende landsdel.

Der er tale om en betydelig usikkerhed for den skønnede bygningsbestand. Det gælder især for detailhandel, lager- og produktion og kontorer i provinsen. Procenterne i statistikken bør derfor tages med

forbehold.

I bygningsbestanden indgår lokaler fra det professionelle ejendomsmarked, både udbudte lokaler, udlejede lokaler og lokaler, som anvendes af ejer. Forskelle i niveauet for udbuddet mellem udlejede lokaler fra det professionelle ejendomsmarked og lokaler, der anvendes af ejer, vil ikke fremgå af statistikken.

Sammenhæng mellem regioner, landsdele og kommuner

Ejendomstovets Markedsindeks - Udbudsstatistikken opgøres på landsdele, som er en underopdeling af regionerne. Sammenhængen mellem kommuner, landsdele og regioner kan ses i tabellen.

Region Syddanmark

Fyn	Assens Nordfyns Faaborg-Midtfyn Kerteminde Langeland Middelfart Nyborg Odense Svendborg Ærø
Syddjylland	Billund Esbjerg Fanø Fredericia Haderslev Kolding Sønderborg Tønder Varde Vejle Vejle Aabenraa

Region Midtjylland

Østjylland	Favrskov Hedensted Horsens Norddjurs Odder Randers Samsø Silkeborg Skanderborg Syddjurs Aarhus
Vestjylland	Herning Holstebro Ikast-Brande Lemvig Ringkøbing-Skjern Skive Struer Viborg

Region Nordjylland

Nordjylland	Brønderslev Frederikshavn Hjørring Jammerbugt Læsø Mariagerfjord Morsø Rebild Thisted Vesthimmerland Aalborg
-------------	--

Udbudte kvadratmeter erhvervslokaler i pct. af skønnet bygningsmasse - hele landet

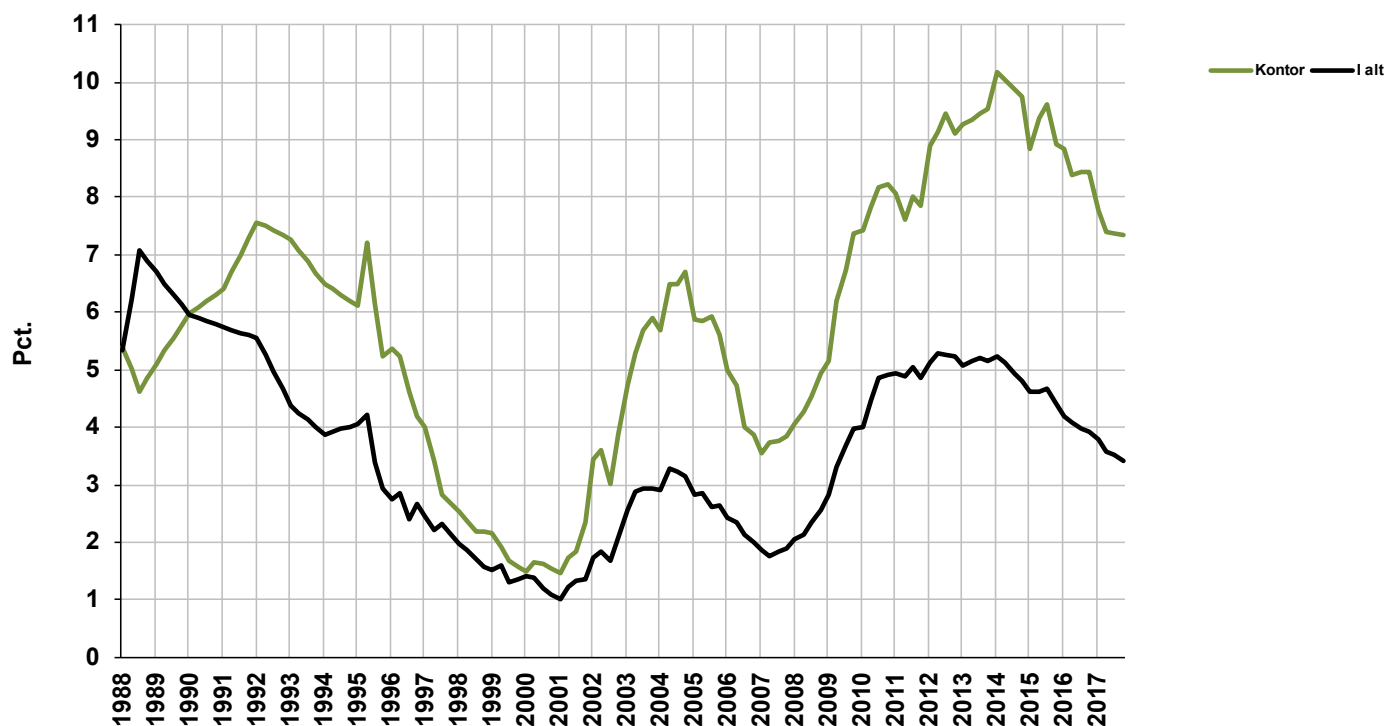

Udbudte kontorlokaler i procent af skønnet bygningsmasse

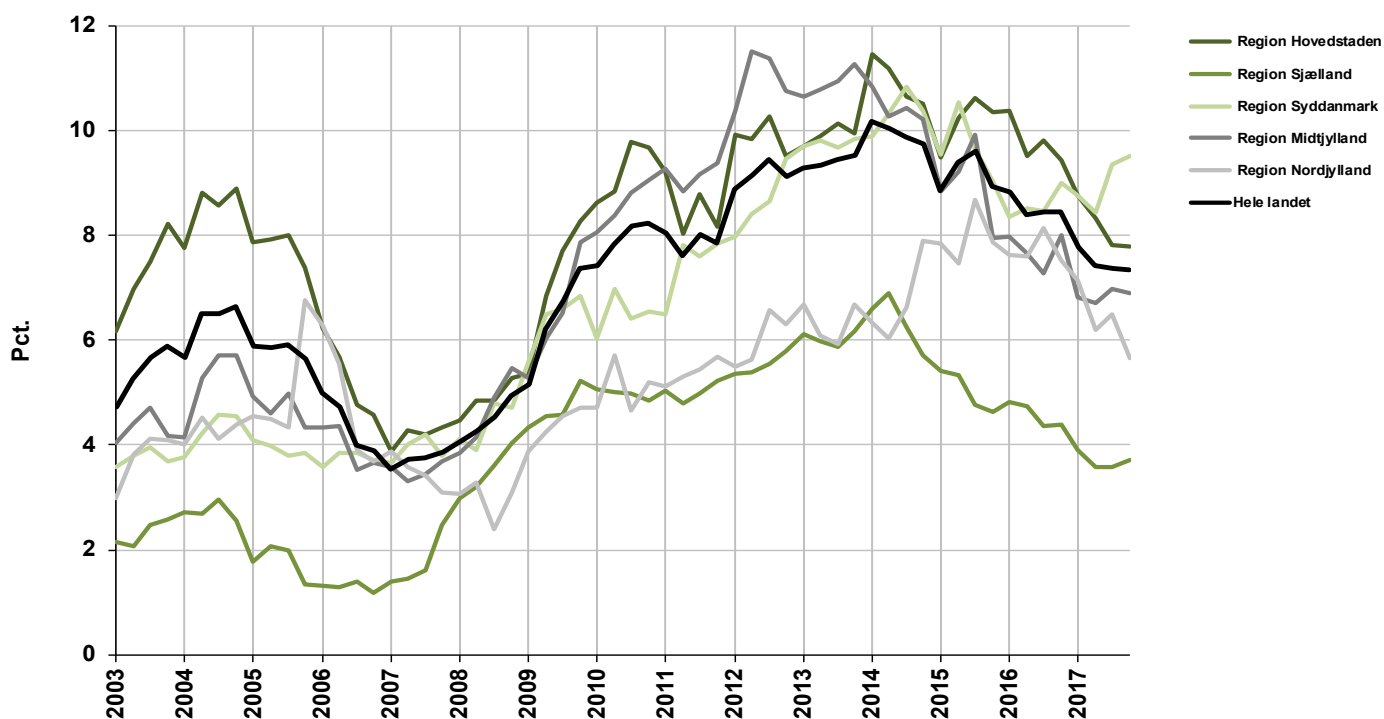

Udbudte detailhandelslokaler i procent af skønnet bygningsmasse

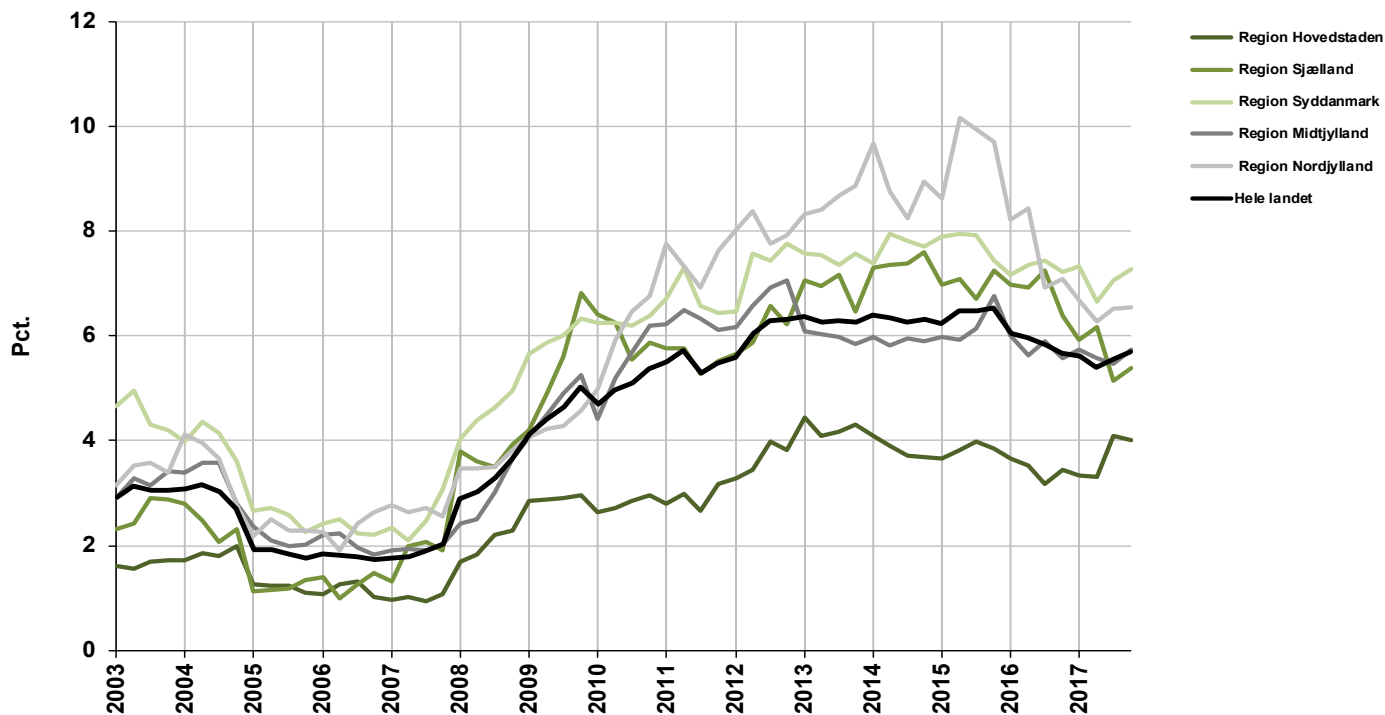

Udbudte lager- og produktionslokaler i procent af skønnet bygningsmasse

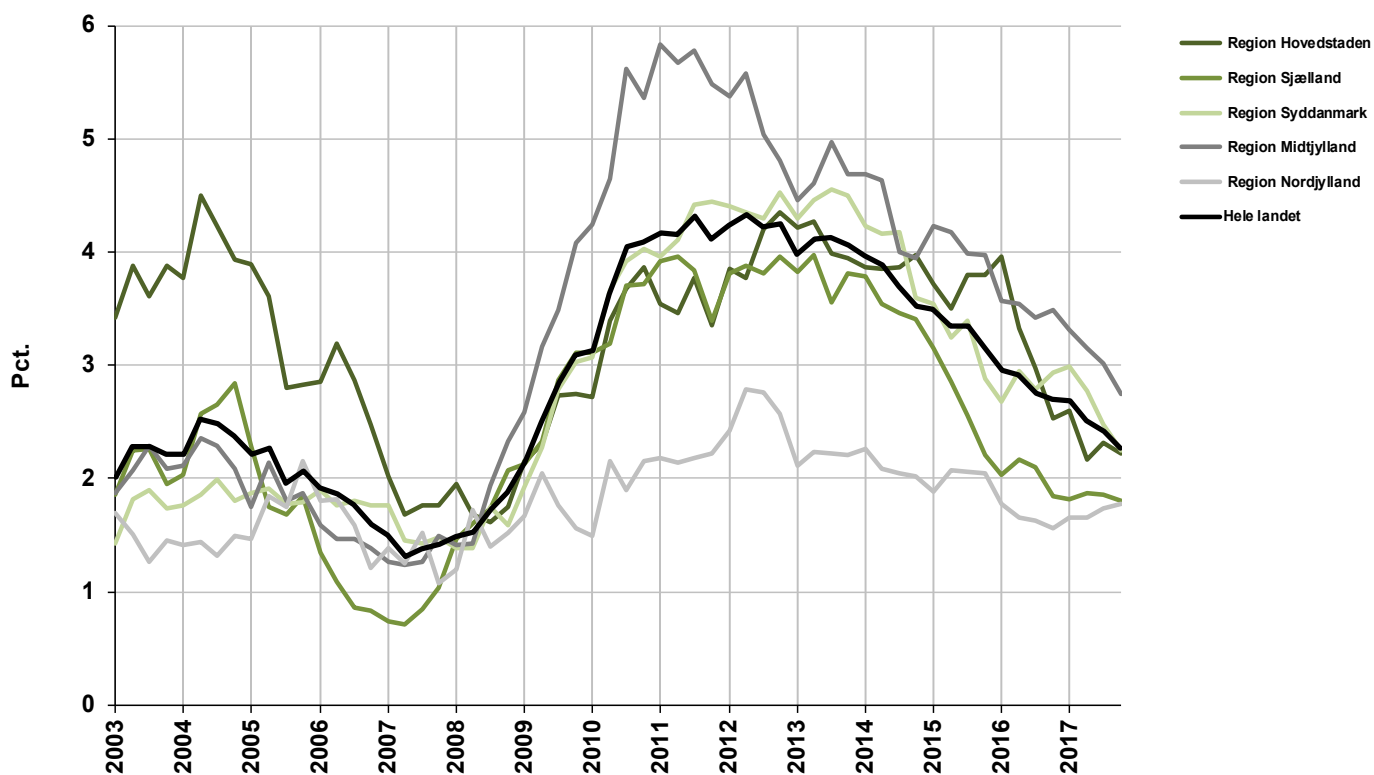

Udbudte erhvervslokaler i kvm.

Oktober 2017

	Kontor	Detailhandel	Lager- og produktion	I alt
København by	337.500	45.300	12.400	395.200
Københavns omegn	440.200	37.100	271.500	748.800
Nordsjælland	110.400	48.800	118.700	277.900
Bornholm	2.600	3.900	1.500	8.000
Region Hovedstaden	890.800	135.100	404.100	1.430.000
Østsjælland	27.000	30.900	84.300	142.200
Vest- og Sydsjælland	58.300	64.600	159.800	282.700
Region Sjælland	85.400	95.400	244.100	424.900
Fyn	154.400	72.600	181.000	408.000
Syddjylland	213.200	145.300	466.700	825.200
Region Syddanmark	367.600	217.900	647.700	1.233.200
Østjylland	236.700	109.300	503.200	849.200
Vestjylland	72.100	66.500	298.500	437.100
Region Midtjylland	308.800	175.700	801.700	1.286.200
Nordjylland	110.400	89.600	244.600	444.600
Region Nordjylland	110.400	89.600	244.600	444.600
Hele landet	1.763.000	713.800	2.342.200	4.819.000

Note: Totalerne kan afvige pga. afrundinger

Ændring i udbudte erhvervslokaler i kvm.

Juli 2017 - Oktober 2017

	Kontor	Detailhandel	Lager- og produktion	I alt
København by	-28.100	-6.300	800	-33.600
Københavns omegn	16.700	-6.800	1.800	11.700
Nordsjælland	10.700	9.500	-20.900	-700
Bornholm	0	1.000	0	1.000
Region Hovedstaden	-600	-2.600	-18.300	-21.500
Østsjælland	-1.900	100	11.600	9.800
Vest- og Sydsjælland	5.100	4.300	-17.800	-8.400
Region Sjælland	3.200	4.300	-6.200	1.300
Fyn	11.400	4.100	-74.300	-58.800
Syddjylland	-5.000	2.100	8.500	5.600
Region Syddanmark	6.400	6.200	-65.800	-53.200
Østjylland	-3.300	2.900	-43.000	-43.400
Vestjylland	-400	5.800	-35.900	-30.500
Region Midtjylland	-3.600	8.600	-78.900	-73.900
Nordjylland	-16.500	200	5.500	-10.800
Region Nordjylland	-16.500	200	5.500	-10.800
Hele landet	-11.000	16.800	-163.700	-157.900

Note: Totalerne kan afvige pga. afrundinger

Udbudte kontorlokaler i kvm.

	2016		2017		1. oktober	Kvartalsændring	Årsændring
	1. oktober	1. januar	1. april	1. juli			
København by	459.300	421.600	398.600	365.600	337.500	-28.100	-121.800
Københavns omegn	497.000	453.900	441.800	423.500	440.200	16.700	-56.800
Nordsjælland	114.700	121.000	109.100	99.700	110.400	10.700	-4.300
Bornholm	2.500	2.600	2.600	2.600	2.600	0	100
Region Hovedstaden	1.073.500	999.100	952.200	891.400	890.800	-600	-182.700
Østsjælland	37.800	30.900	28.100	28.900	27.000	-1.900	-10.800
Vest- og Sydsjælland	62.800	58.500	54.200	53.200	58.300	5.100	-4.500
Region Sjælland	100.600	89.400	82.300	82.200	85.400	3.200	-15.200
Fyn	139.500	135.600	124.200	143.000	154.400	11.400	14.900
Syddjylland	207.800	202.600	201.200	218.200	213.200	-5.000	5.400
Region Syddanmark	347.300	338.100	325.400	361.200	367.600	6.400	20.300
Østjylland	278.100	233.000	229.100	240.000	236.700	-3.300	-41.400
Vestjylland	80.000	72.100	71.300	72.500	72.100	-400	-7.900
Region Midtjylland	358.100	305.000	300.400	312.400	308.800	-3.600	-49.300
Nordjylland	147.200	139.600	121.100	126.900	110.400	-16.500	-36.800
Region Nordjylland	147.200	139.600	121.100	126.900	110.400	-16.500	-36.800
Hele landet	2.026.600	1.871.300	1.781.200	1.774.000	1.763.000	-11.000	-263.600

Note: Totalerne kan afvige pga. afrundinger

Udbudte kontorlokaler i pct. af skønnet bygningsmasse

	2016		2017		1. oktober	Kvartalsændring	Årsændring
	1. oktober	1. januar	1. april	1. juli			
København by	7,7	7,1	6,7	6,1	5,7	-0,4	-2,0
Københavns omegn	13,2	12,1	11,7	11,3	11,7	0,4	-1,5
Nordsjælland	7,2	7,6	6,8	6,2	6,9	0,7	-0,3
Bornholm	2,2	2,3	2,3	2,3	2,3	0,0	0,1
Region Hovedstaden	9,4	8,7	8,3	7,8	7,8	0,0	-1,6
Østsjælland	5,2	4,3	3,9	4,0	3,7	-0,3	-1,5
Vest- og Sydsjælland	4,0	3,7	3,5	3,4	3,7	0,3	-0,3
Region Sjælland	4,4	3,9	3,6	3,6	3,7	0,1	-0,7
Fyn	9,3	9,0	8,3	9,5	10,3	0,8	1,0
Syddjylland	8,8	8,6	8,5	9,3	9,0	-0,3	0,2
Region Syddanmark	9,0	8,8	8,4	9,4	9,5	0,1	0,5
Østjylland	9,1	7,6	7,5	7,8	7,7	-0,1	-1,4
Vestjylland	5,7	5,1	5,1	5,1	5,1	0,0	-0,6
Region Midtjylland	8,0	6,8	6,7	7,0	6,9	-0,1	-1,1
Nordjylland	7,5	7,1	6,2	6,5	5,6	-0,9	-1,9
Region Nordjylland	7,5	7,1	6,2	6,5	5,6	-0,9	-1,9
Hele landet	8,4	7,8	7,4	7,4	7,3	-0,1	-1,1

Note: Ved omregning til procent kan der pga. afrunding forekomme mindre afvigelser.

Antal udbudte kontorlokaler fordelt efter størrelse

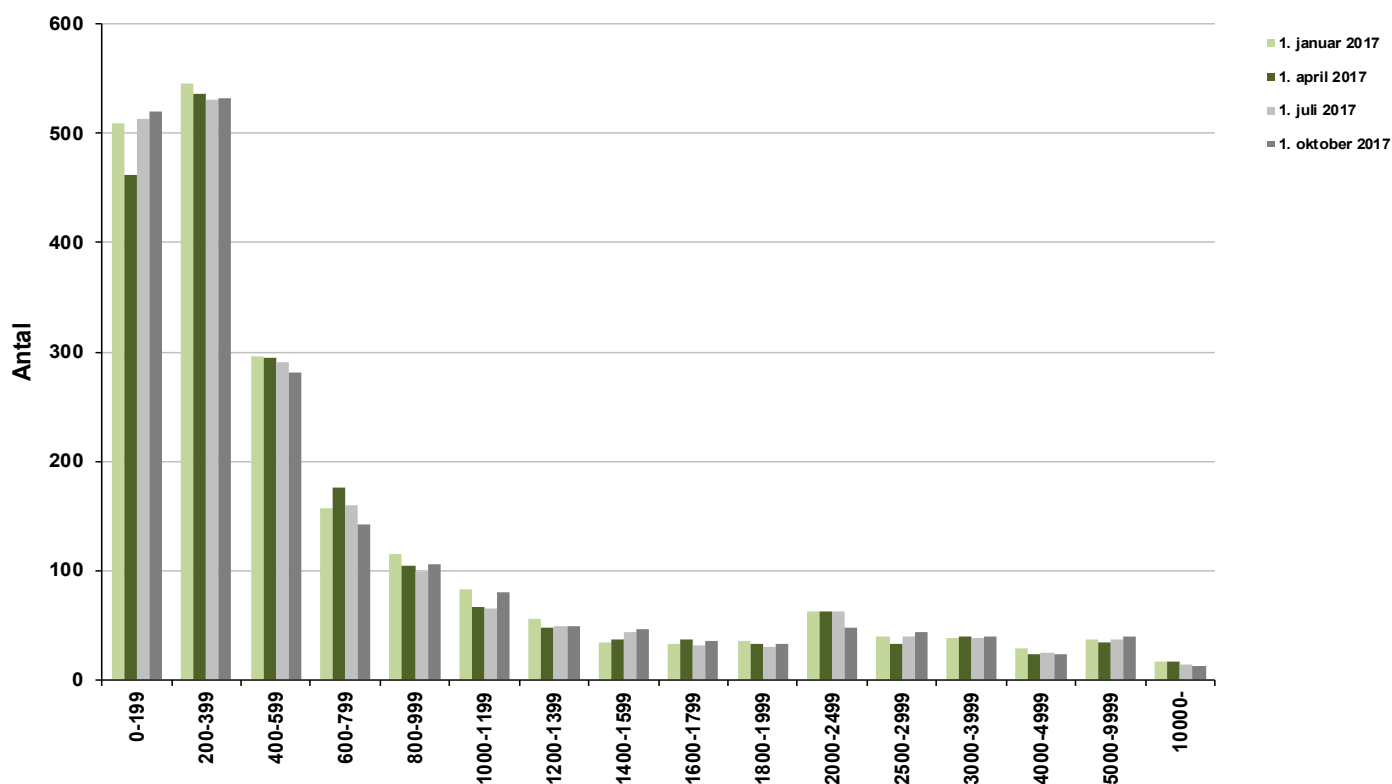

Udbudte kontorlokaler i pct. af skønnet bygningsmasse

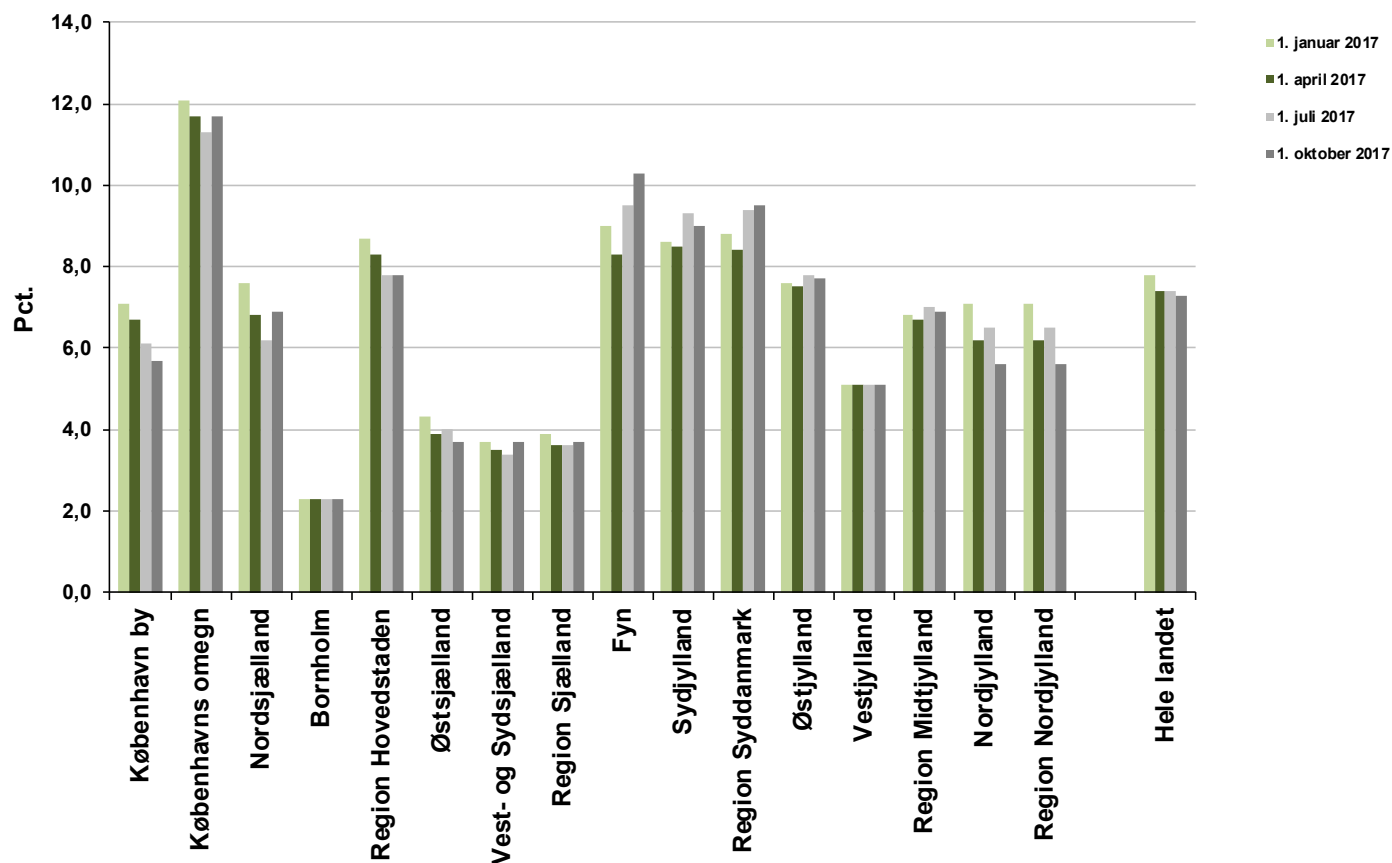

Udbudte detailhandelslokaler i kvm.

	2016		2017		1. oktober	Kvartalsændring	Årsændring
	1. oktober	1. januar	1. april	1. juli			
København by	35.100	40.600	42.100	51.600	45.300	-6.300	10.200
Københavns omegn	21.500	22.300	26.400	43.900	37.100	-6.800	15.600
Nordsjælland	57.100	46.800	40.800	39.300	48.800	9.500	-8.300
Bornholm	1.600	2.700	1.900	2.900	3.900	1.000	2.300
Region Hovedstaden	115.300	112.400	111.300	137.700	135.100	-2.600	19.800
Østsjælland	29.500	31.700	30.200	30.800	30.900	100	1.400
Vest- og Sydsjælland	83.200	73.000	79.300	60.300	64.600	4.300	-18.600
Region Sjælland	112.700	104.700	109.500	91.100	95.400	4.300	-17.300
Fyn	63.100	60.900	62.100	68.500	72.600	4.100	9.500
Syddjylland	153.000	158.900	137.400	143.200	145.300	2.100	-7.700
Region Syddanmark	216.100	219.800	199.600	211.700	217.900	6.200	1.800
Østjylland	113.700	111.500	110.000	106.400	109.300	2.900	-4.400
Vestjylland	56.500	63.600	60.600	60.700	66.500	5.800	10.000
Region Midtjylland	170.300	175.100	170.600	167.100	175.700	8.600	5.400
Nordjylland	96.900	91.500	85.800	89.400	89.600	200	-7.300
Region Nordjylland	96.900	91.500	85.800	89.400	89.600	200	-7.300
Hele landet	711.300	703.500	676.700	697.000	713.800	16.800	2.500

Note: Totalerne kan afvige pga. afrundinger

Udbudte detailhandelslokaler i pct. af skønnet bygningsmasse

	2016		2017		1. oktober	Kvartalsændring	Årsændring
	1. oktober	1. januar	1. april	1. juli			
København by	2,7	3,2	3,3	4,0	3,5	-0,5	0,8
Københavns omegn	2,4	2,5	2,9	4,9	4,1	-0,8	1,7
Nordsjælland	5,2	4,3	3,7	3,6	4,5	0,9	-0,7
Bornholm	1,8	2,9	2,1	3,2	4,2	1,0	2,4
Region Hovedstaden	3,4	3,3	3,3	4,1	4,0	-0,1	0,6
Østsjælland	6,5	6,9	6,6	6,7	6,8	0,1	0,3
Vest- og Sydsjælland	6,3	5,6	6,0	4,6	4,9	0,3	-1,4
Region Sjælland	6,4	5,9	6,2	5,1	5,4	0,3	-1,0
Fyn	4,9	4,7	4,8	5,3	5,6	0,3	0,7
Syddjylland	9,0	9,3	8,0	8,4	8,5	0,1	-0,5
Region Syddanmark	7,2	7,3	6,7	7,1	7,3	0,2	0,1
Østjylland	5,6	5,5	5,4	5,3	5,4	0,1	-0,2
Vestjylland	5,5	6,1	5,8	5,8	6,4	0,6	0,9
Region Midtjylland	5,6	5,7	5,6	5,5	5,7	0,2	0,1
Nordjylland	7,1	6,7	6,3	6,5	6,5	0,0	-0,6
Region Nordjylland	7,1	6,7	6,3	6,5	6,5	0,0	-0,6
Hele landet	5,7	5,6	5,4	5,5	5,7	0,2	0,0

Note: Ved omregning til procent kan der pga. afrunding forekomme mindre afvigelser.

Antal udbudte detailhandelslokaler fordelt efter størrelse

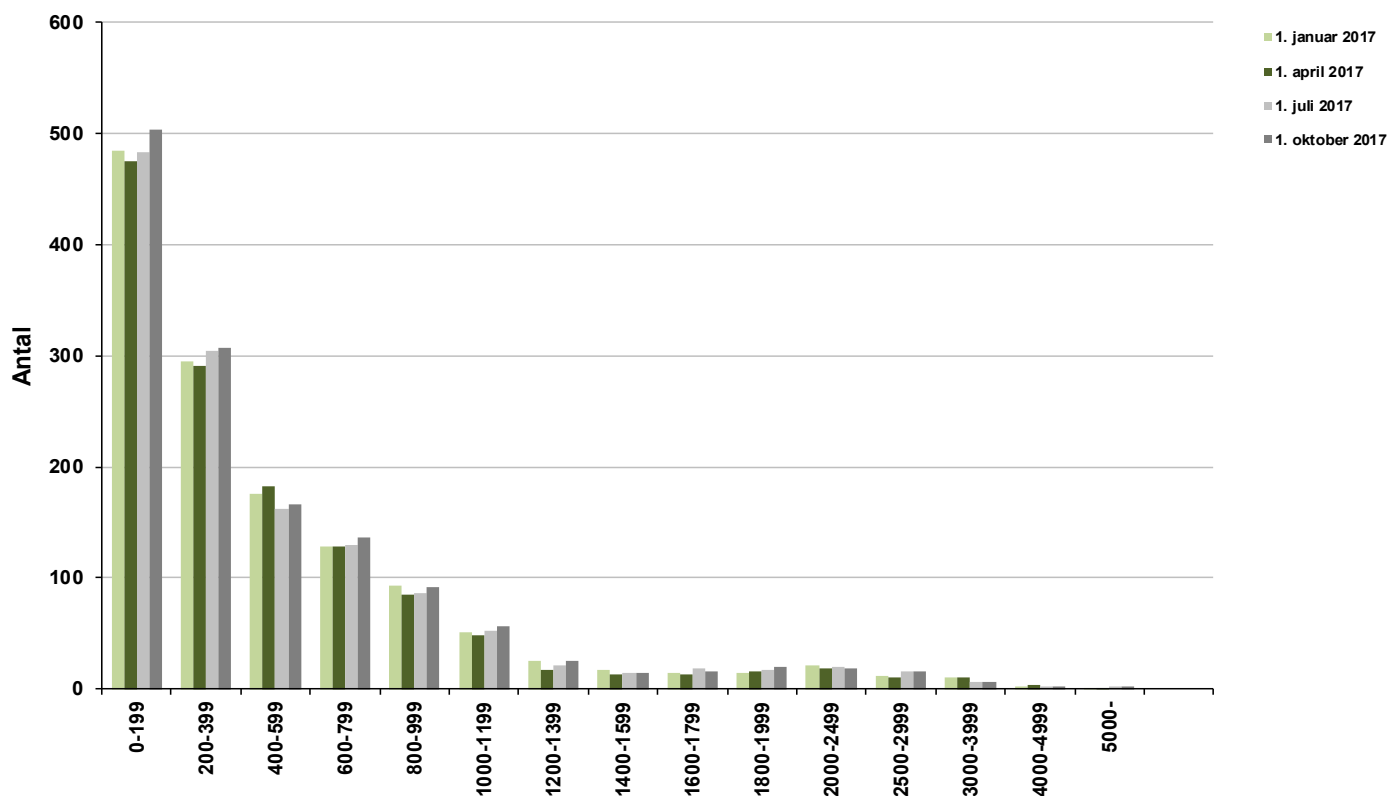

Udbudte detailhandelslokaler i pct. af skønnet bygningsmasse

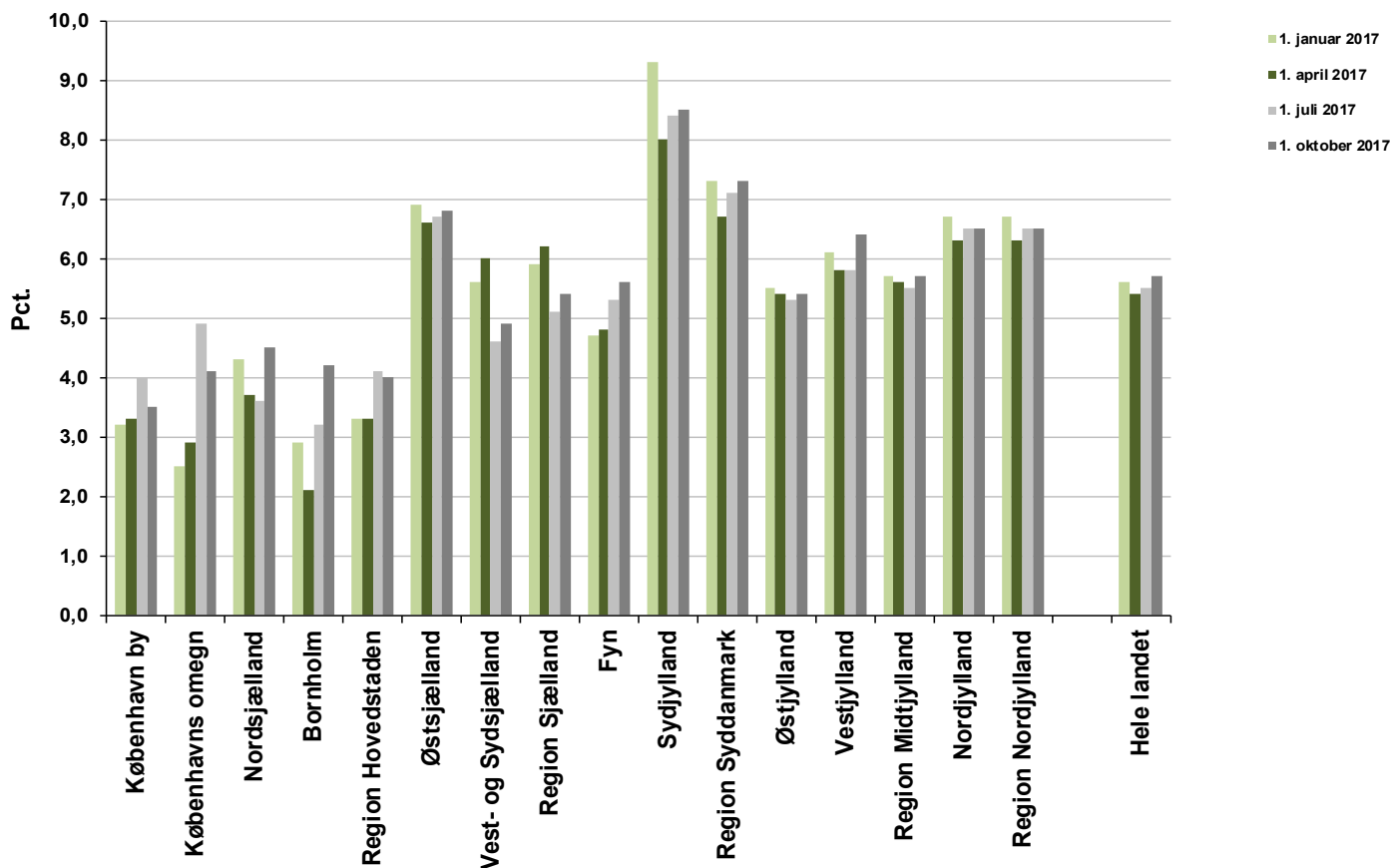

Udbudte lager- og produktionslokaler i kvm.

	2016		2017		1. oktober	Kvartalsændring	Årsændring
	1. oktober	1. januar	1. april	1. juli			
København by	12.600	9.400	13.700	11.600	12.400	800	-200
Københavns omegn	291.900	293.200	230.800	269.700	271.500	1.800	-20.400
Nordsjælland	153.100	169.500	150.200	139.600	118.700	-20.900	-34.400
Bornholm	2.900	1.700	1.500	1.500	1.500	0	-1.400
Region Hovedstaden	460.400	473.800	396.100	422.400	404.100	-18.300	-56.300
Østsjælland	101.400	93.900	86.200	72.700	84.300	11.600	-17.100
Vest- og Sydsjælland	147.200	150.700	165.600	177.600	159.800	-17.800	12.600
Region Sjælland	248.600	244.500	251.900	250.300	244.100	-6.200	-4.500
Fyn	285.500	302.200	255.100	255.300	181.000	-74.300	-104.500
Syddjylland	560.700	560.800	544.400	458.200	466.700	8.500	-94.000
Region Syddanmark	846.100	863.000	799.500	713.500	647.700	-65.800	-198.400
Østjylland	648.800	625.900	583.400	546.200	503.200	-43.000	-145.600
Vestjylland	369.700	340.100	335.500	334.400	298.500	-35.900	-71.200
Region Midtjylland	1.018.500	966.000	918.900	880.600	801.700	-78.900	-216.800
Nordjylland	214.000	226.800	226.200	239.100	244.600	5.500	30.600
Region Nordjylland	214.000	226.800	226.200	239.100	244.600	5.500	30.600
Hele landet	2.787.600	2.774.100	2.592.600	2.505.900	2.342.200	-163.700	-445.400

Note: Totalerne kan afvige pga. afrundinger

Udbudte lager- og produktionslokaler i pct. af skønnet bygningsmasse

	2016		2017		1. oktober	Kvartalsændring	Årsændring
	1. oktober	1. januar	1. april	1. juli			
København by	0,2	0,2	0,3	0,2	0,2	0,0	0,0
Københavns omegn	3,7	3,7	2,9	3,4	3,5	0,1	-0,2
Nordsjælland	3,7	4,0	3,6	3,3	2,8	-0,5	-0,9
Bornholm	0,3	0,2	0,2	0,2	0,2	0,0	-0,1
Region Hovedstaden	2,5	2,6	2,2	2,3	2,2	-0,1	-0,3
Østsjælland	2,9	2,6	2,4	2,0	2,4	0,4	-0,5
Vest- og Sydsjælland	1,5	1,5	1,7	1,8	1,6	-0,2	0,1
Region Sjælland	1,8	1,8	1,9	1,9	1,8	-0,1	0,0
Fyn	3,1	3,2	2,7	2,7	1,9	-0,8	-1,2
Syddjylland	2,9	2,9	2,8	2,3	2,4	0,1	-0,5
Region Syddanmark	2,9	3,0	2,8	2,5	2,2	-0,3	-0,7
Østjylland	4,0	3,9	3,6	3,4	3,1	-0,3	-0,9
Vestjylland	2,8	2,6	2,6	2,6	2,3	-0,3	-0,5
Region Midtjylland	3,5	3,3	3,1	3,0	2,7	-0,3	-0,8
Nordjylland	1,6	1,7	1,6	1,7	1,8	0,1	0,2
Region Nordjylland	1,6	1,7	1,6	1,7	1,8	0,1	0,2
Hele landet	2,7	2,7	2,5	2,4	2,3	-0,1	-0,4

Note: Ved omregning til procent kan der pga. afrunding forekomme mindre afvigelser.

Udbudte lager- og produktionslokaler fordelt efter størrelse

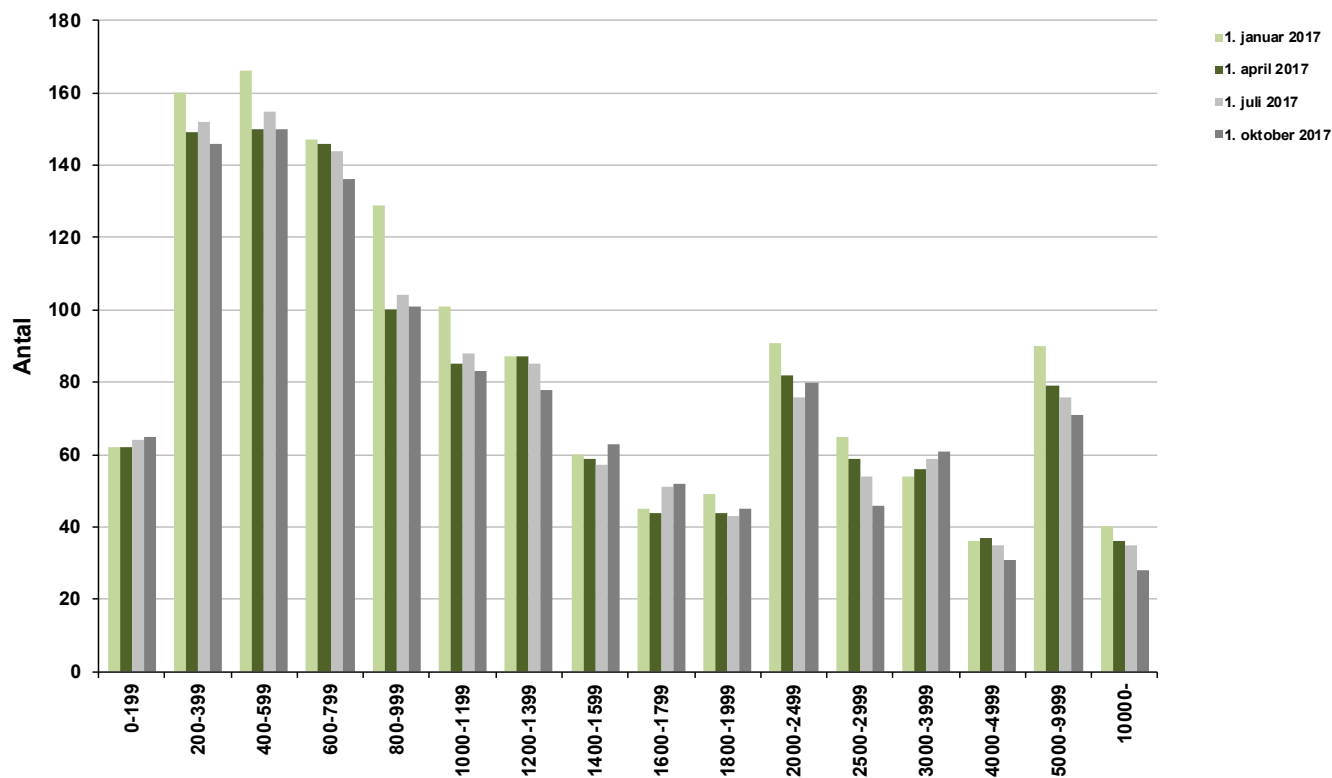

Udbudte lager- og produktionslokaler i pct. af skønnet bygningsmasse

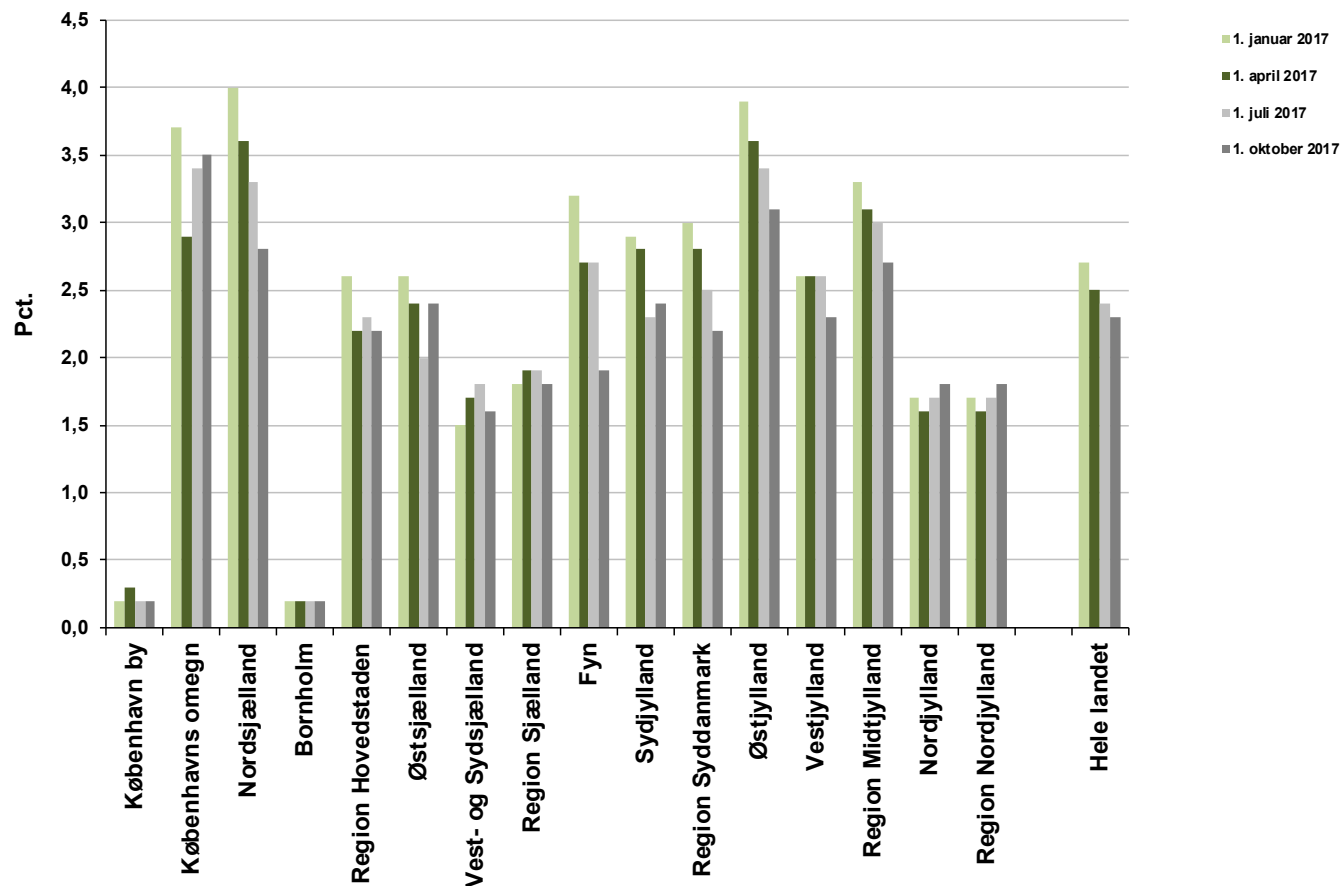

Skønnet bygningsbestand i kvm.

Oktober 2017

	Kontor	Detailhandel	Lager- og produktion
København by	5.946.000	1.281.200	5.331.800
Københavns omegn	3.763.900	897.600	7.859.600
Nordsjælland	1.599.700	1.091.600	4.201.700
Bornholm	114.800	92.800	832.400
Region Hovedstaden	11.424.400	3.363.100	18.225.500
Østsjælland	724.900	457.200	3.571.900
Vest- og Sydsjælland	1.568.100	1.314.100	9.932.700
Region Sjælland	2.293.000	1.771.300	13.504.700
Fyn	1.504.700	1.286.700	9.307.600
Syddjylland	2.356.800	1.711.900	19.517.300
Region Syddanmark	3.861.400	2.998.700	28.824.900
Østjylland	3.070.400	2.020.300	16.208.200
Vestjylland	1.407.900	1.037.700	12.993.300
Region Midtjylland	4.478.400	3.058.100	29.201.600
Nordjylland	1.956.700	1.368.400	13.719.900
Region Nordjylland	1.956.700	1.368.400	13.719.900
Hele landet	24.013.900	12.559.600	103.476.500

Note: Totalerne kan afvige pga. afrundinger

Opskrivningsfaktorer

Oktober 2017

	Kontor	Detailhandel	Lager- og produktion
København by	1,000	1,000	1,005
Københavns omegn	1,000	1,000	1,080
Nordsjælland	1,000	1,067	1,010
Bornholm	1,136	1,000	1,000
Østsjælland	1,063	1,000	1,000
Vest- og Sydsjælland	1,000	1,008	1,008
Fyn	1,000	1,000	1,000
Syddjylland	1,001	1,000	1,000
Østjylland	1,000	1,000	1,000
Vestjylland	1,000	1,000	1,000
Nordjylland	1,002	1,000	1,000