

Nyt navn – samme statistik

I forbindelse med at Oline.dk har skiftet navn til Ejendomstorvet.dk har Oline-ED Statistikken skiftet navn til Ejendomstorvets Markedsindeks – Udbudsstatistikken. Statistikken har kun skiftet navn og udseende, mens tabellerne og graferne fortsat er de samme.

Udviklingen i udbuddet

Udbuddet af kontorlokaler var uforandret på landsplan fra den 1. juli 2016 til den 1. oktober 2016. Dermed er der fortsat udbudt 8,5 pct. af kontorarealet, hvilket svarer til 2,03 mio. kvm. Gennem det seneste år er udbuddet i forhold til kontorarealet faldet med 0,4 procentpoint. I Region Hovedstaden var andelen af udbudte kontorkvadratmeter 9,5 pct., hvilket svarer til 1,07 mio. kvm.

For detailhandelslokaler faldt andelen af udbudte kvm. marginalt med 0,2 procentpoint gennem 3. kvartal, og dermed var 5,7 pct. af arealet udbudt den 1. oktober 2016. Det seneste år er andelen af udbudte detailhandelskvadratmeter faldet med 0,6 procentpoint. Der er i alt 711.300 kvm. udbudte detailhandelslokaler på landsplan.

Andelen af udbudte lager- og produktionslokaler faldt marginalt gennem 3. kvartal med 0,1 procentpoint, og der var dermed 2,7 pct. af arealet udbudt den 1. oktober 2016. Siden 1. oktober 2015 er andelen af udbudte lager- og produktionskvadratmeter faldet med 0,5 procentpoint. Der er i alt 2,79 mio. kvm lager- og produktionslokaler udbudt på landsplan.

Om Ejendomstorvets Markedsindeks - Udbudsstatistikken

Ejendomstorvets Markedsindeks – Udbudsstatistik kortlægger hvert kvartal udbuddet af danske erhvervsbygninger, fordelt på kontorer, butikker og lager-/produktionslokaler – og opgjort som udbudte lokaler målt i forhold til den samlede bestand af bygninger (kvadratmeter).

Statistikken omfatter en betragtelig del af erhvervslokalerne i Danmark og udgives af Dansk Ejendomsmæglerforening i samarbejde mellem erhvervsportalen Ejendomstorvet.dk, (DE) og Ejendomsforeningen Danmark (ED). Statistikken kan hentes gratis på enten Ejendomstorvet.dk eller www.de.dk

Dansk Ejendomsmæglerforening er brancheforening for virksomheder og personer, der formidler fast ejendom (boliger eller erhvervslokaler). Foreningen blev grundlagt i 1912 og har i dag omkring 90 procent af alle mæglere som medlemmer.

Ejendomstorvet.dk er ejet af de danske erhvervsmæglere og har blandt Danmarks største udvalg af udbudte lejemål samt ejendomme til salg med adresse, foto og tekst om cirka 10.400 lokaler og ejendomme. Dataene kommer fra næsten alle landets erhvervsmæglere samt en række pensionskasser, ejendomsselskaber og ejendomsadministratorer. Ejendomstorvet.dk har mere end 90.000 besøg hver måned.

Ejendomsforeningen Danmark organiserer ejere, udlejere og administratorer af fast ejendom. Foreningens medlemmer står for cirka 85 procent af det professionelle ejendomsmarked.

Siden 1. januar 2015 er der kommet yderligere udbydere af erhvervslokaler på Ejendomstorvet.dk. Årsagen er, at det er blevet muligt for andre end ejendomsmæglere at annoncere på portalen. For Ejendomstorvets Markedsindeks betyder det, at flere udbydere og dermed flere lokaler indgår i statistikken, og udbuddet er derfor marginalt højere end før.

Sammenhæng mellem landsdele, kommuner og regioner

Region Hovedstaden

København by	København Frederiksberg Dragør Tårnby
Københavns omegn	Albertslund Ballerup Brøndby Gentofte Gladsaxe Glostrup Herlev Hvidovre Høje-Taastrup Ishøj Lyngby-Taarbæk Rødovre Vallensbæk
Nordsjælland	Allerød Egedal Fredensborg Frederikssund Halsnæs Furesø Gribskov Helsingør Hillerød Hørsholm Rudersdal
Bornholm	Bornholm Christiansø

Region Sjælland

Østsjælland	Greve Køge Lejre Roskilde Solrød
Vest- og Sydsjælland	Faxe Guldborgsund Holbæk Kalundborg Lolland Næstved Odsherred Ringsted Slagelse Sorø Stevns Vordingborg

Opgørelsesmetode

Udbudsstatistikken bygger på data fra Ejendomstorvet.dk samt udlejerne Aberdeen Asset Management Denmark, ATP Ejendomme og DATEA. Data trækkes fra databaserne en gang i kvartalet, og efterfølgende renses data for projekter, dubletter mv. Da statistikken bygger på data fra Ejendomstorvet.dk samt Aberdeen, ATP Ejendomme og DATEA, indeholder statistikken kun udbudte erhvervslokaler, som er annonceret her. Derfor vil statistikken ikke være lige dækkende over hele landet. Ligeledes bygger bygningsbestanden på vurderinger fra forskellige kilder, jf. næste afsnit. Tallene og udbuddet i procent af bygningsbestanden må derfor tages med forbehold.

Bygningsbestanden

Da der ikke findes officielle statistikker over erhvervslokaler og deres anvendelse fordelt på de kategorier, der benyttes i udbudsstatistikken, bygger udbuddet i procent af bygningsbestanden på et estimat af bygningsbestanden. Den estimerede bygningsbestand er vist i den næstsidste tabel i statistikken.

Bygningsbestanden opdateres en gang årligt med tilbagevirkende kraft. Bygningsbestanden er senest opjusteret i april 2016 med tilbagevirkende kraft fra april 2015. Den bagudrettede metode benyttes for at sikre, at der ikke er markante fald i procenterne for udbuddet som følge af, at bygningsbestanden kun opdateres årligt.

Oprindeligt er data for kontorlokaler i Hovedstadsregionen udarbejdet på baggrund af data fra Hovedstadsregionens Statistikkontor. Data for kontorlokaler i resten af landet er beregnet på baggrund af beskæftigelsestal i kontorhervervene, hvor det antages, at kontorphonale i provinsen har samme antal kvadratmeter til rådighed som kontorphonale i København.

Bygningsbestanden for detailhandelslokaler i København bygger oprindeligt på oplysninger fra Institut for Centerplanlægning. Desuden er der hentet oplysninger fra tidligere Århus, Nordjyllands, Vejle og Fyns Amt. Data for de resterende tidligere amter bygger på instituttets vurdering af, at der er to kvadratmeter butiksareal pr. indbygger i de pågældende amter.

Data for lager- og produktionslokaler er beregnet på baggrund af tal fra Danmarks Statistiks BYGB33-statistikks samlede opgørelse over bygningsbestanden til erhvervsformål fratrukket estimererne for kontorer og detailhandelslokaler. Den samlede bestand til erhvervsformål er defineret efter følgende kategorier:

- Fabrikker, værksteder o.l.
- Anden bygning til produktion
- Transport- eller garageanlæg
- Kontor, handel, lager, off. adm.
- Hotel, restauration, frisør o.l.
- Uspecificeret transport og handel

Danmarks Statistiks BYGB33-opgørelse af bygningsbestanden udkommer en gang årligt syv-otte måneder inde i året. Opgørelsen er opgjort pr. 1. januar i det pågældende år og bygger på tal fra BBR-registret.

Kommunalreformen medførte en ny opdeling af landet. Amterne blev nedlagt, og Danmarks Statistik indførte i stedet landsdele. Det betyder, at bygningsbestanden historisk set er beregnet på baggrund af bygningsbestanden fordelt på de tidligere amter. De tidligere amter er henført til den landsdel, som amtet lå i. Når et amt er blevet fordelt over flere landsdele, er bygningsbestanden fordelt efter forholdet mellem beskæftigede i det pågældende amt og i den pågældende landsdel.

Der er tale om en betydelig usikkerhed for den skønnede bygningsbestand. Det gælder især for detailhandel, lager- og produktion og kontorer i provinsen. Procenterne i statistikken bør derfor tages med forbehold.

I bygningsbestanden indgår lokaler fra det professionelle ejendomsmarked, både udbudte lokaler, udlejede lokaler og lokaler, som anvendes af ejer. Forskelle i niveauet for udbuddet mellem udlejede lokaler fra det professionelle ejendomsmarked og lokaler, der anvendes af ejer, vil ikke fremgå af statistikken.

Sammenhæng mellem regioner, landsdele og kommuner

Ejendomstorvets Markedsindeks - Udbudsstatistikken opgøres på landsdele, som er en underopdeling af regionerne. Sammenhængen mellem kommuner, landsdele og regioner kan ses i tabellen.

Sammenlignelighed

I oktober 2011 ændrede udbudsstatistikken datagrundlag. For at gøre statistikken sammenlignelig med de tidligere statistikker er antallet af udbudte kvadratmeter opskrevet i de landsdele, hvor statistikens nye datagrundlag ikke er så dækkende som datagrundlaget for den tidligere statistik. De områder, hvor det nye datagrundlag er tilsvarende eller bredere, er opskrivningsfaktoren sat til én. Opskrivningsfaktorerne kan ses i den sidste tabel. Opskrivningsfaktorerne er forbundet med en betydelig usikkerhed.

Tallene i graferne, som viser antallet af udbudte lokaler fordelt på størrelse, er ikke opskrevet.

Region Syddanmark

Fyn	Assens Nordfyns Faaborg-Midtfyn Kerteminde Langeland Middelfart Nyborg Odense Svendborg Ærø
Syddjylland	Billund Esbjerg Fanø Fredericia Haderslev Kolding Sønderborg Tønder Varde Vejle Vejle Aabenraa

Region Midtjylland

Østjylland	Favrskov Hedensted Horsens Norddjurs Odder Randers Samsø Silkeborg Skanderborg Syddjurs Århus
Vestjylland	Herning Holstebro Ikast-Brande Lemvig Ringkøbing-Skjern Skive Struer Viborg

Region Nordjylland

Nordjylland	Brønderslev Dronninglund Frederikshavn Hjørring Jammerbugt Læsø Mariagerfjord Morsø Rebild Thisted Vesthimmerland Aalborg
-------------	--

Udbudte kvadratmeter erhvervslokaler i pct. af skønnet bygningsmasse - hele landet

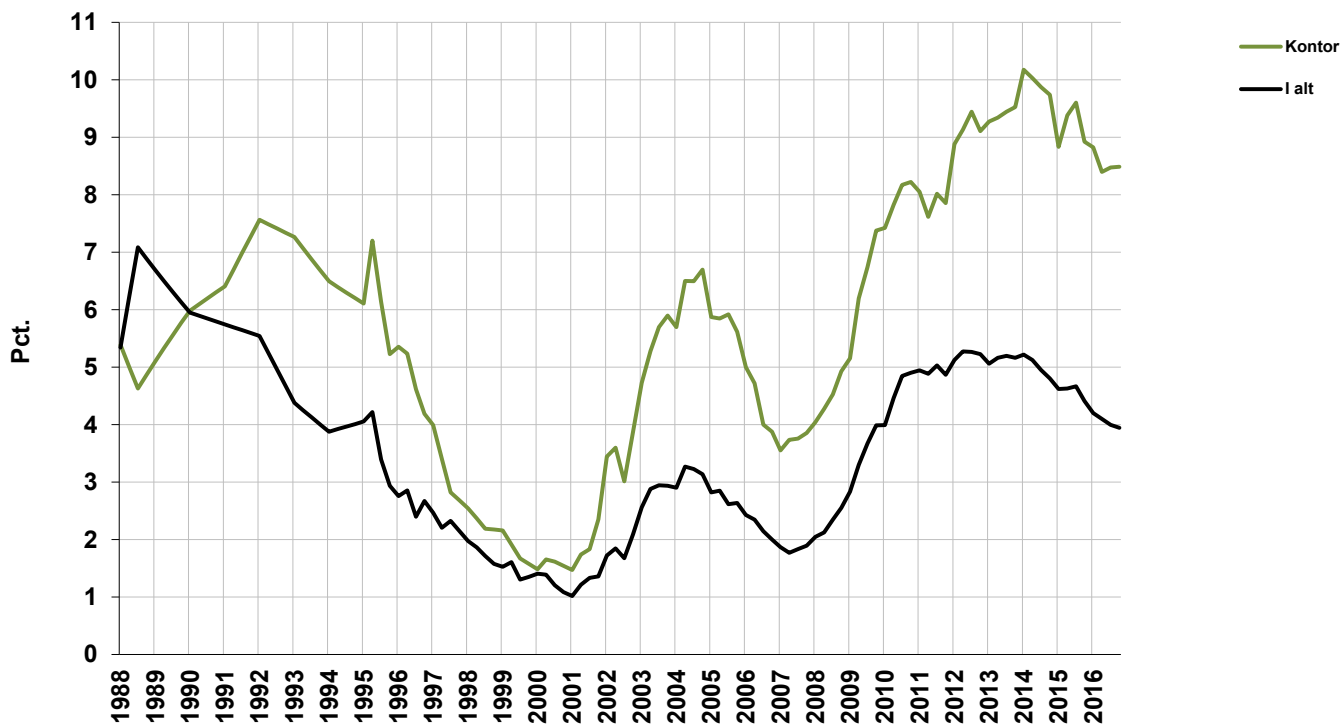

Udbudte kontorlokaler i procent af skønnet bygningsmasse

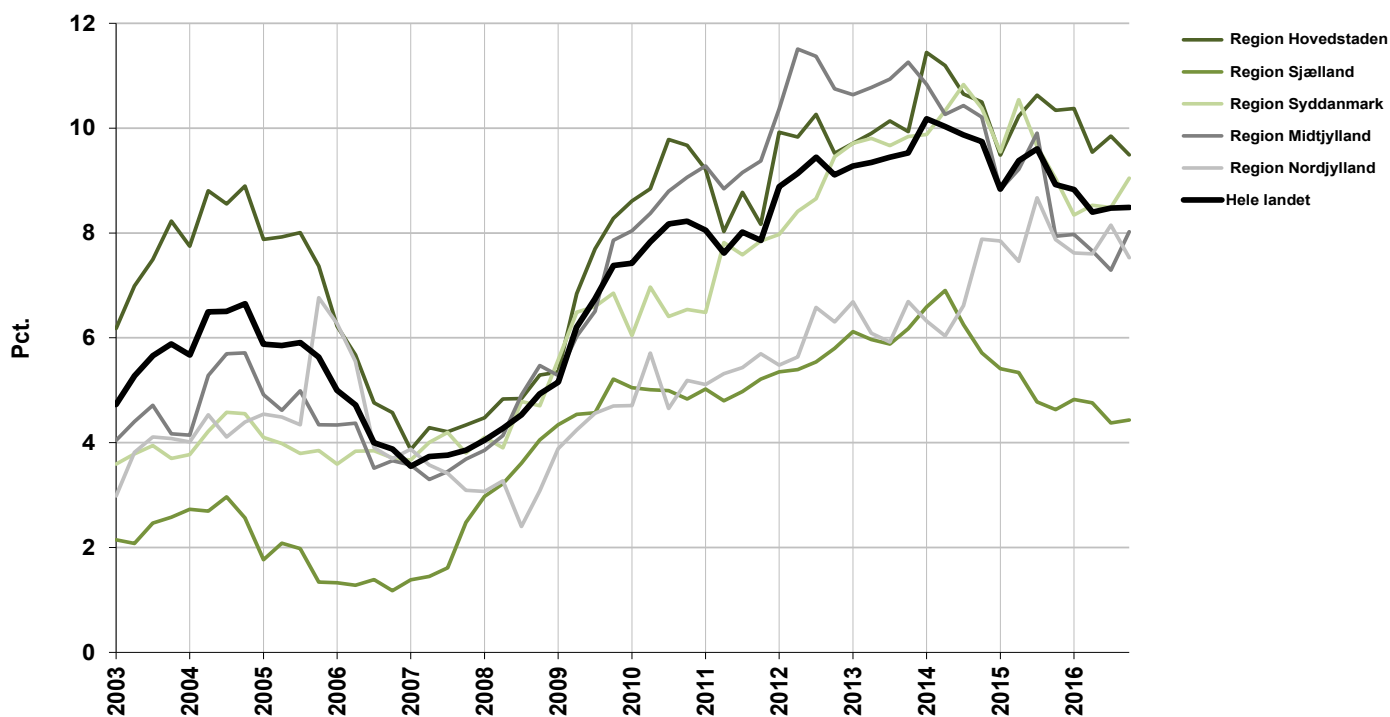

Ledige detailhandelslokaler i procent af skønnet bygningsmasse

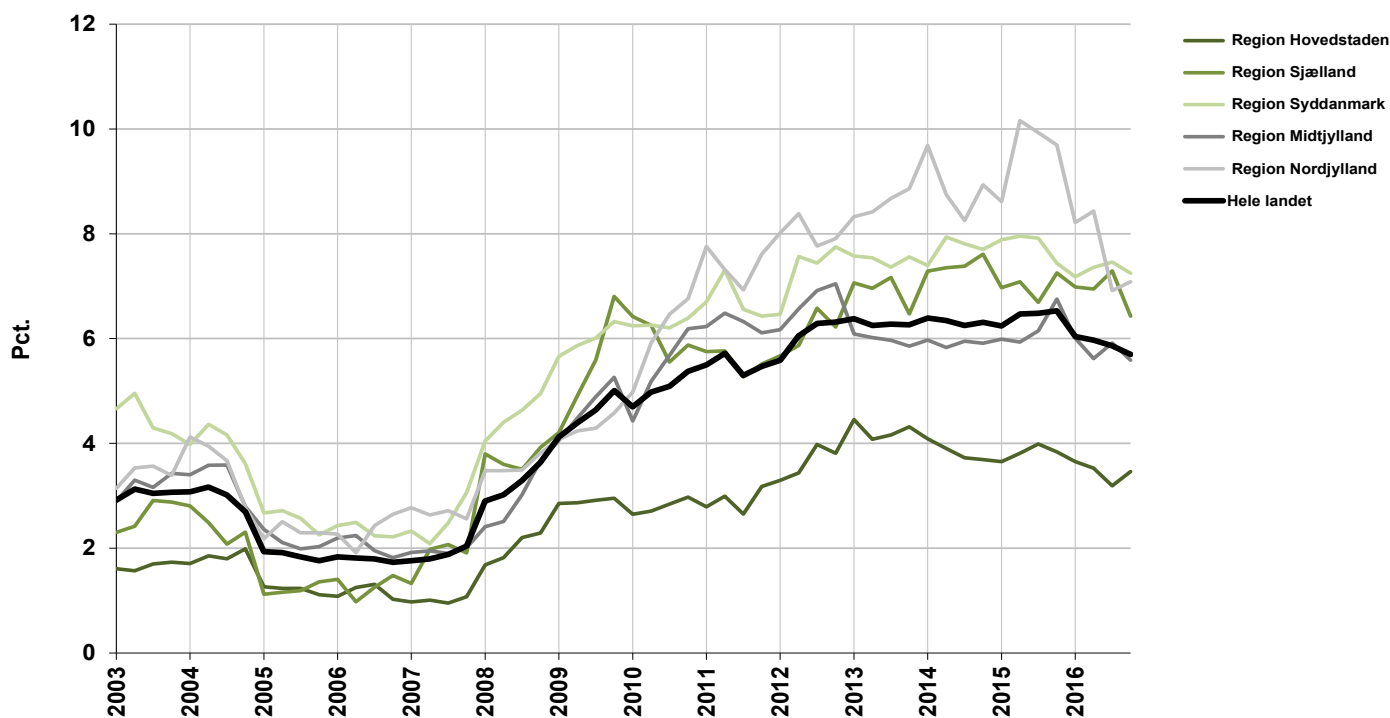

Ledige lager- og produktionslokaler i procent af skønnet bygningsmasse

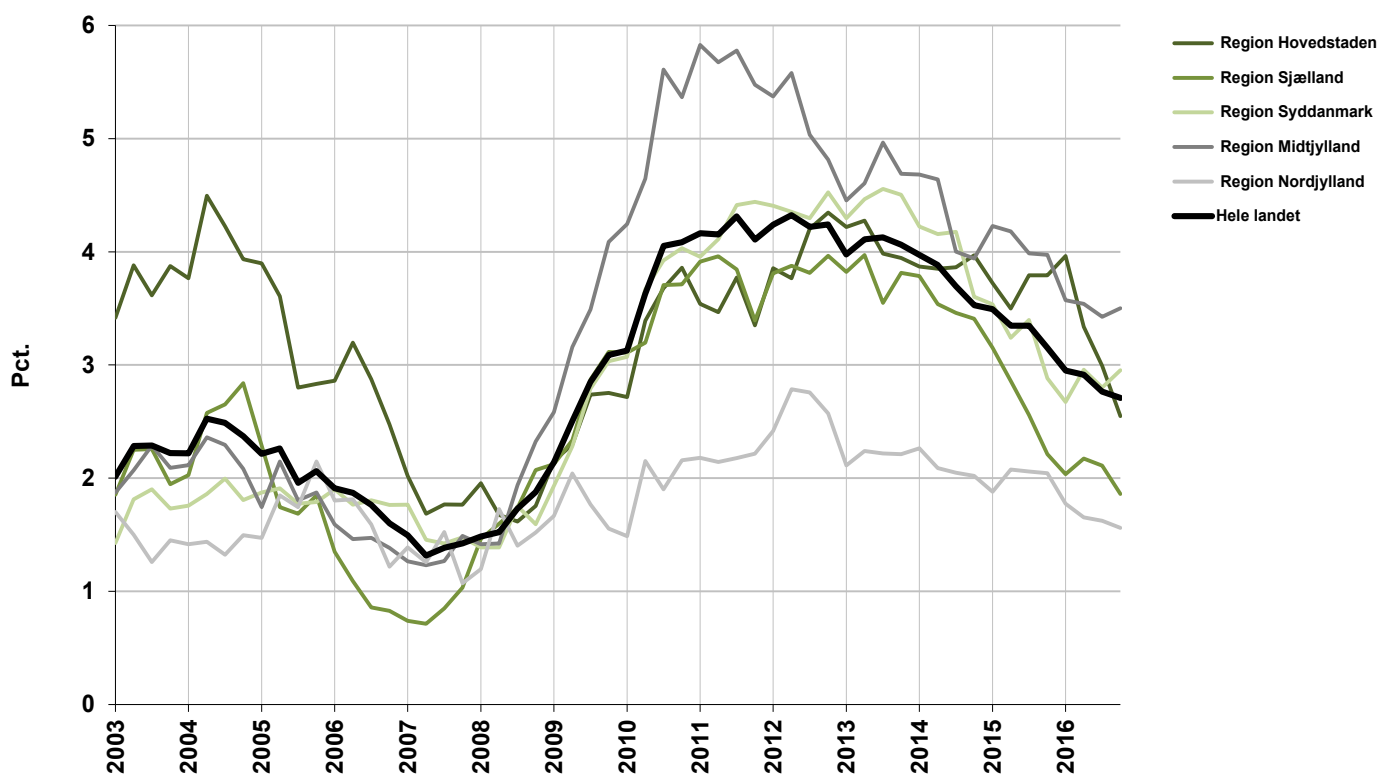

Udbudte erhvervslokaler i kvm.

Oktober 2016

	Kontor	Detailhandel	Lager- og produktion	I alt
København by	459.300	35.100	12.600	507.000
Københavns omegn	497.000	21.500	291.900	810.400
Nordsjælland	114.700	57.100	153.100	324.900
Bornholm	2.500	1.600	2.900	7.000
Region Hovedstaden	1.073.500	115.300	460.400	1.649.200
Østsjælland	37.800	29.500	101.400	168.700
Vest- og Sydsjælland	62.800	83.200	147.200	293.200
Region Sjælland	100.600	112.700	248.600	461.900
Fyn	139.500	63.100	285.500	488.100
Syddjylland	207.800	153.000	560.700	921.500
Region Syddanmark	347.300	216.100	846.100	1.409.500
Østjylland	278.100	113.700	648.800	1.040.600
Vestjylland	80.000	56.500	369.700	506.200
Region Midtjylland	358.100	170.300	1.018.500	1.546.900
Nordjylland	147.200	96.900	214.000	458.100
Region Nordjylland	147.200	96.900	214.000	458.100
Hele landet	2.026.600	711.300	2.787.600	5.525.500

Note: Totalerne kan afvige pga. afrundinger

Ændring i ledige erhvervslokaler i kvm.

Juli 2016 - Oktober 2016

	Kontor	Detailhandel	Lager- og produktion	I alt
København by	-3.400	6.600	-3.200	0
Københavns omegn	-18.700	3.000	-53.400	-69.100
Nordsjælland	-17.300	100	-22.700	-39.900
Bornholm	-900	-800	-800	-2.500
Region Hovedstaden	-40.400	9.000	-80.200	-111.600
Østsjælland	2.800	-1.900	-500	400
Vest- og Sydsjælland	-1.400	-13.300	-33.100	-47.800
Region Sjælland	1.400	-15.200	-33.600	-47.400
Fyn	20.300	-100	-15.300	4.900
Syddjylland	1.300	-6.100	59.300	54.500
Region Syddanmark	21.600	-6.300	43.900	59.200
Østjylland	18.500	-6.500	16.500	28.500
Vestjylland	14.100	-3.600	5.400	15.900
Region Midtjylland	32.700	-10.000	21.900	44.600
Nordjylland	-12.100	2.300	-8.400	-18.200
Region Nordjylland	-12.100	2.300	-8.400	-18.200
Hele landet	3.000	-20.200	-56.400	-73.600

Note: Totalerne kan afvige pga. afrundinger

Udbudte kontorlokaler i kvm.

	2015	2016	1. april	1. juli	1. oktober	Kvartalsændring	Årsændring
	1. oktober	1. januar					
København by	473.300	482.200	452.200	462.700	459.300	-3.400	-14.000
Københavns omegn	542.000	565.000	504.200	515.700	497.000	-18.700	-45.000
Nordsjælland	151.900	125.400	121.800	132.000	114.700	-17.300	-37.200
Bornholm	1.200	900	1.200	3.400	2.500	-900	1.300
Region Hovedstaden	1.168.400	1.173.400	1.079.300	1.113.900	1.073.500	-40.400	-94.900
Østsjælland	31.500	43.200	40.800	35.000	37.800	2.800	6.300
Vest- og Sydsjælland	73.400	66.300	67.100	64.200	62.800	-1.400	-10.600
Region Sjælland	104.900	109.400	107.900	99.200	100.600	1.400	-4.300
Fyn	119.800	121.700	118.900	119.200	139.500	20.300	19.700
Syddjylland	226.600	198.600	208.400	206.500	207.800	1.300	-18.800
Region Syddanmark	346.400	320.200	327.300	325.700	347.300	21.600	900
Østjylland	282.800	283.600	273.700	259.600	278.100	18.500	-4.700
Vestjylland	71.200	72.200	68.200	65.900	80.000	14.100	8.800
Region Midtjylland	354.000	355.800	341.900	325.400	358.100	32.700	4.100
Nordjylland	153.600	149.000	148.600	159.300	147.200	-12.100	-6.400
Region Nordjyllan	153.600	149.000	148.600	159.300	147.200	-12.100	-6.400
Hele landet	2.127.300	2.107.900	2.005.000	2.023.600	2.026.600	3.000	-100.700

Note: Totalerne kan afvige pga. afrundinger

Udbudte kontorlokaler i pct. af skønnet bygningsmasse

	2015	2016	1. april	1. juli	1. oktober	Kvartalsændring	Årsændring
	1. oktober	1. januar					
København by	8,1	8,2	7,7	7,9	7,8	-0,1	-0,3
Københavns omegn	14,6	15,1	13,5	13,8	13,3	-0,5	-1,3
Nordsjælland	9,6	7,9	7,7	8,3	7,2	-1,1	-2,4
Bornholm	1,0	0,8	1,0	3,0	2,2	-0,8	1,2
Region Hovedstaden	10,3	10,4	9,5	9,8	9,5	-0,3	-0,8
Østsjælland	4,5	6,1	5,8	4,9	5,3	0,4	0,8
Vest- og Sydsjælland	4,7	4,2	4,3	4,1	4,0	-0,1	-0,7
Region Sjælland	4,6	4,8	4,8	4,4	4,4	0,0	-0,2
Fyn	8,0	8,1	7,9	7,9	9,3	1,4	1,3
Syddjylland	9,7	8,5	8,9	8,8	8,9	0,1	-0,8
Region Syddanmark	9,0	8,3	8,5	8,5	9,0	0,5	0,0
Østjylland	9,2	9,3	8,9	8,5	9,1	0,6	-0,1
Vestjylland	5,1	5,2	4,9	4,7	5,7	1,0	0,6
Region Midtjylland	7,9	8,0	7,7	7,3	8,0	0,7	0,1
Nordjylland	7,9	7,6	7,6	8,1	7,5	-0,6	-0,4
Region Nordjylland	7,9	7,6	7,6	8,1	7,5	-0,6	-0,4
Hele landet	8,9	8,8	8,4	8,5	8,5	0,0	-0,4

Note: Ved omregning til procent kan der pga. afrunding forekomme mindre afvigelser.

Antal udbudte kontorlokaler fordelt efter størrelse

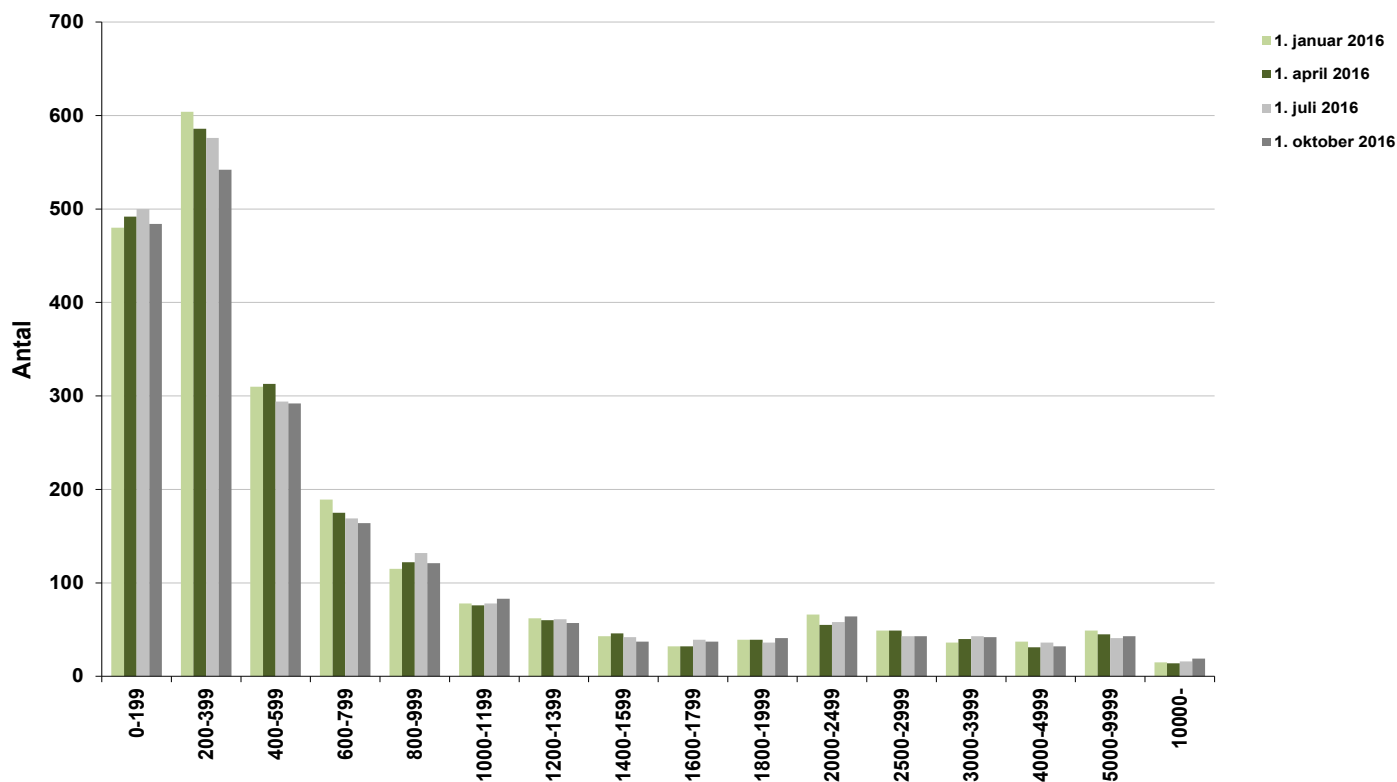

Udbudte kontorlokaler i pct af skønnet bygningsmasse

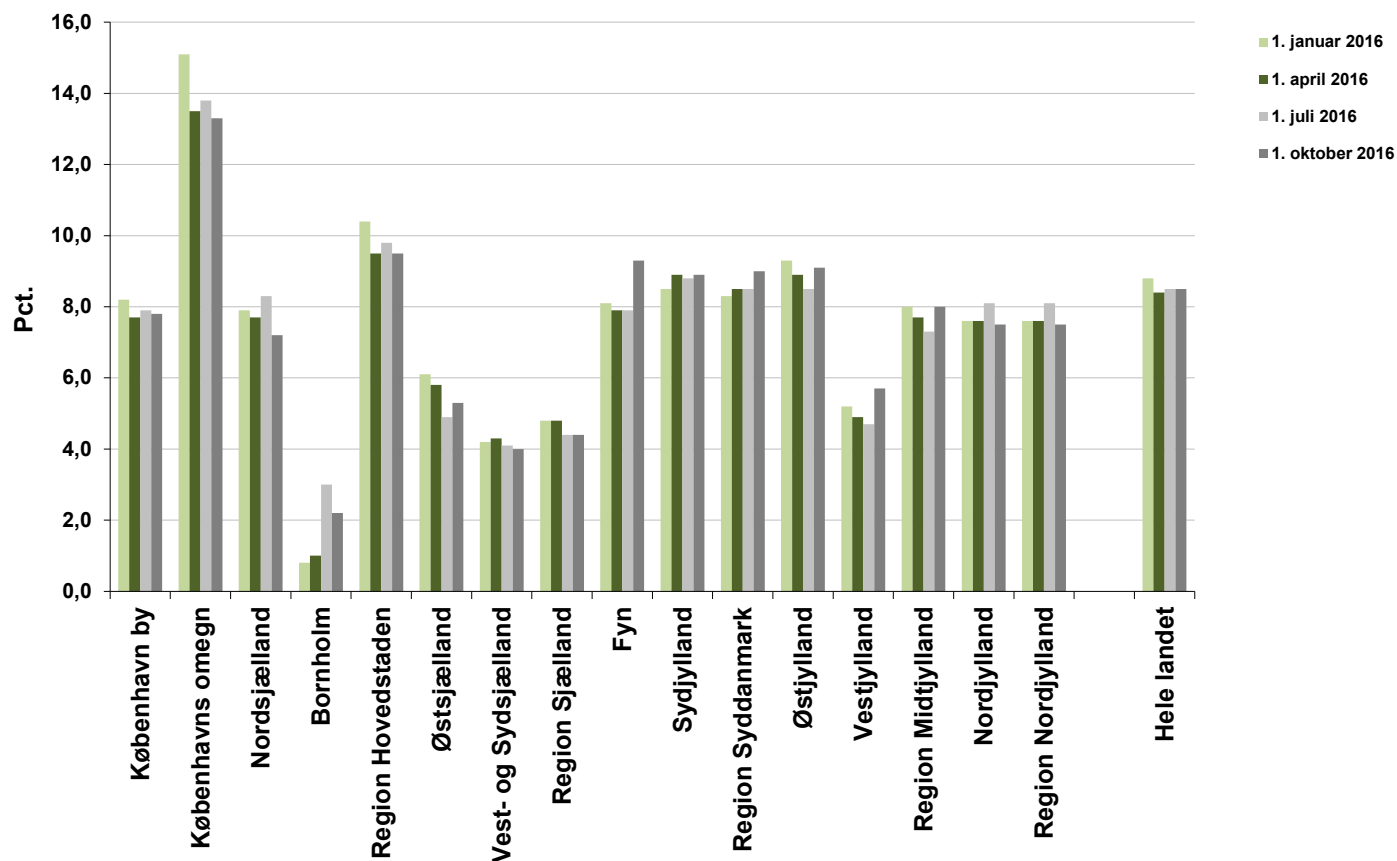

Udbudte detailhandelslokaler i kvm.

	2015		2016		1. oktober	Kvartalsændring	Årsændring
	1. oktober	1. januar	1. april	1. juli			
København by	37.600	36.600	33.100	28.500	35.100	6.600	-2.500
Københavns omegn	29.100	28.400	25.300	18.500	21.500	3.000	-7.600
Nordsjælland	59.700	55.300	57.100	57.000	57.100	100	-2.600
Bornholm	1.400	1.500	2.100	2.400	1.600	-800	200
Region Hovedstaden	127.800	121.800	117.500	106.300	115.300	9.000	-12.500
Østsjælland	30.900	30.000	31.100	31.400	29.500	-1.900	-1.400
Vest- og Sydsjælland	96.100	92.400	90.700	96.500	83.200	-13.300	-12.900
Region Sjælland	127.000	122.500	121.800	127.900	112.700	-15.200	-14.300
Fyn	71.200	69.700	65.200	63.200	63.100	-100	-8.100
Syddjylland	150.200	144.300	154.200	159.100	153.000	-6.100	2.800
Region Syddanmark	221.400	214.000	219.400	222.400	216.100	-6.300	-5.300
Østjylland	128.500	112.100	110.600	120.200	113.700	-6.500	-14.800
Vestjylland	77.200	70.900	60.700	60.100	56.500	-3.600	-20.700
Region Midtjylland	205.600	183.000	171.300	180.300	170.300	-10.000	-35.300
Nordjylland	132.300	112.300	115.300	94.600	96.900	2.300	-35.400
Region Nordjylland	132.300	112.300	115.300	94.600	96.900	2.300	-35.400
Hele landet	814.100	753.600	745.300	731.500	711.300	-20.200	-102.800

Note: Totalerne kan afvige pga. afrundinger

Udbudte detailhandelslokaler i pct. af skønnet bygningsmasse

	2015		2016		1. oktober	Kvartalsændring	Årsændring
	1. oktober	1. januar	1. april	1. juli			
København by	3,0	2,9	2,6	2,3	2,8	0,5	-0,2
Københavns omegn	3,3	3,2	2,8	2,1	2,4	0,3	-0,9
Nordsjælland	5,5	5,1	5,3	5,3	5,3	0,0	-0,2
Bornholm	1,5	1,6	2,3	2,6	1,7	-0,9	0,2
Region Hovedstaden	3,8	3,7	3,5	3,2	3,5	0,3	-0,3
Østsjælland	7,0	6,7	7,0	7,0	6,6	-0,4	-0,4
Vest- og Sydsjælland	7,4	7,1	6,9	7,4	6,4	-1,0	-1,0
Region Sjælland	7,3	7,0	6,9	7,3	6,4	-0,9	-0,9
Fyn	5,6	5,4	5,1	4,9	4,9	0,0	-0,7
Syddjylland	8,9	8,5	9,1	9,4	9,0	-0,4	0,1
Region Syddanmark	7,4	7,2	7,4	7,5	7,2	-0,3	-0,2
Østjylland	6,4	5,6	5,5	6,0	5,6	-0,4	-0,8
Vestjylland	7,5	6,9	5,9	5,8	5,5	-0,3	-2,0
Region Midtjylland	6,8	6,0	5,6	5,9	5,6	-0,3	-1,2
Nordjylland	9,7	8,2	8,4	6,9	7,1	0,2	-2,6
Region Nordjylland	9,7	8,2	8,4	6,9	7,1	0,2	-2,6
Hele landet	6,5	6,0	6,0	5,9	5,7	-0,2	-0,8

Note: Ved omregning til procent kan der pga. afrunding forekomme mindre afvigelser.

Antal udbudte detailhandelslokaler fordelt efter størrelse

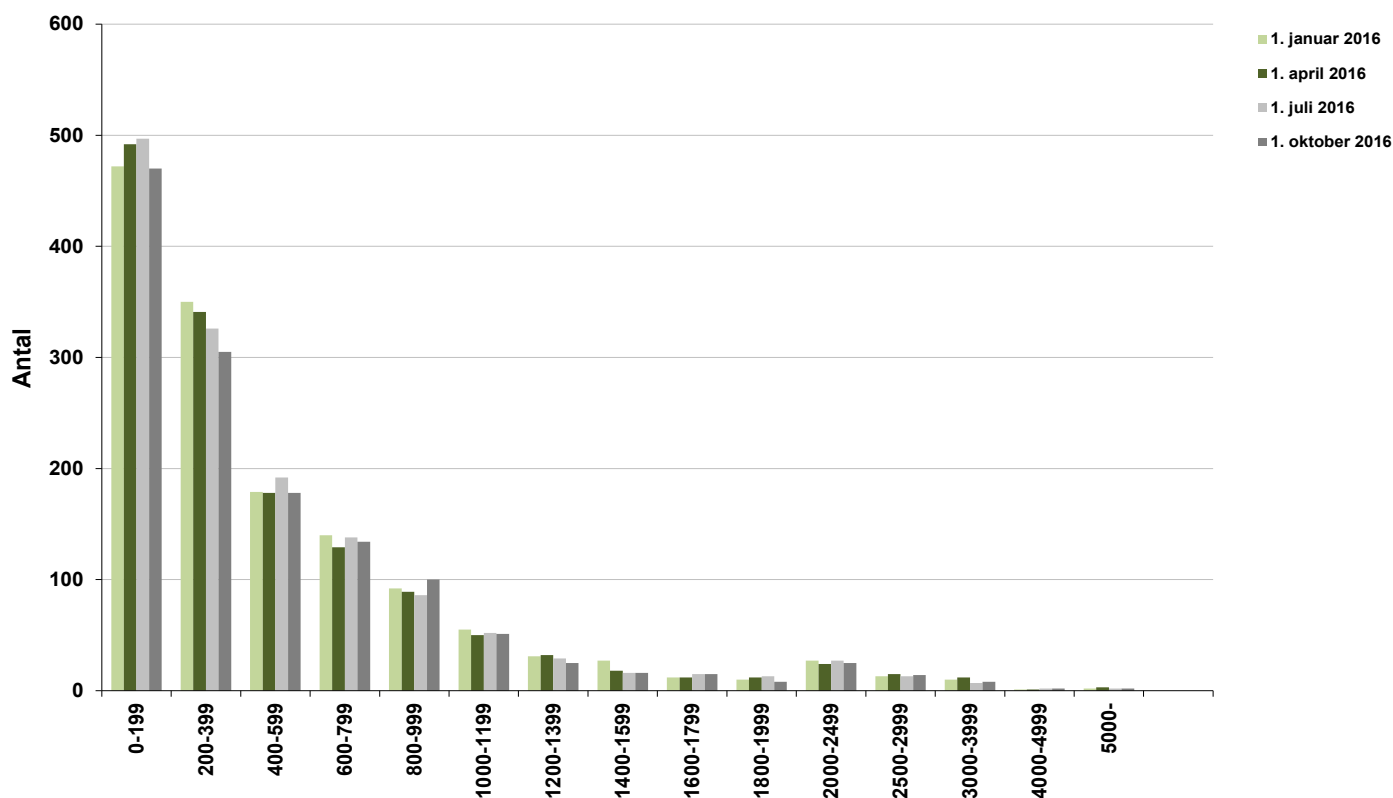

Udbudte detailhandelslokaler i pct af skønnet bygningsmasse

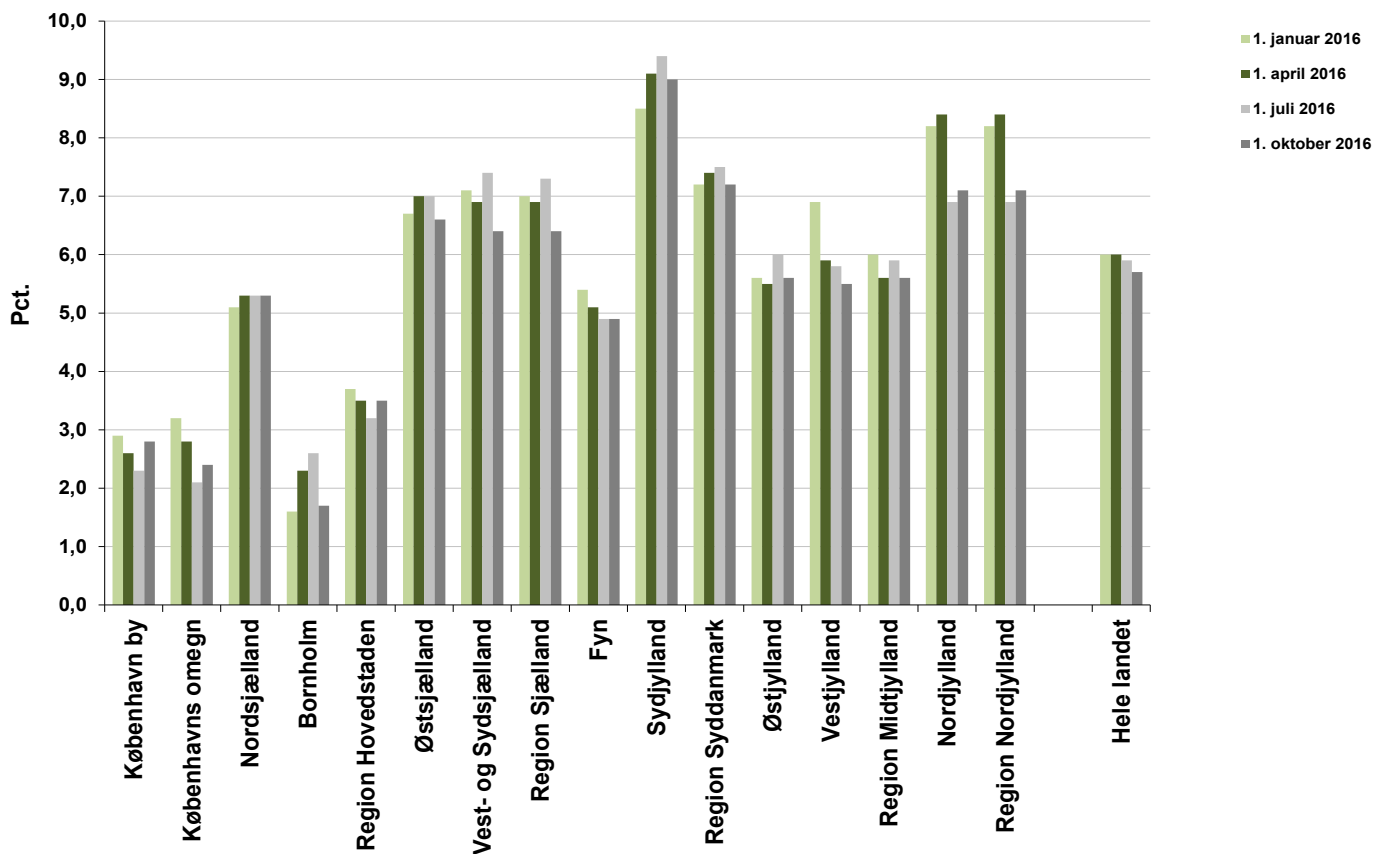

Udbudte lager- og produktionslokaler i kvm.

	2015		2016			Kvartalsændring	Årsændring
	1. oktober	1. januar	1. april	1. juli	1. oktober		
København by	8.000	11.700	13.200	15.800	12.600	-3.200	4.600
Københavns omegn	491.800	493.900	401.000	345.300	291.900	-53.400	-199.900
Nordsjælland	181.500	210.200	188.900	175.800	153.100	-22.700	-28.400
Bornholm	2.800	200	200	3.700	2.900	-800	100
Region Hovedstaden	684.200	716.000	603.300	540.600	460.400	-80.200	-223.800
Østsjælland	103.300	93.900	106.600	101.900	101.400	-500	-1.900
Vest- og Sydsjælland	192.000	178.200	184.000	180.300	147.200	-33.100	-44.800
Region Sjælland	295.300	272.100	290.600	282.200	248.600	-33.600	-46.700
Fyn	284.900	277.700	291.400	300.800	285.500	-15.300	600
Sydjylland	539.500	488.200	555.700	501.400	560.700	59.300	21.200
Region Syddanmark	824.500	765.900	847.200	802.200	846.100	43.900	21.600
Østjylland	681.700	608.700	645.000	632.300	648.800	16.500	-32.900
Vestjylland	473.400	430.500	385.100	364.300	369.700	5.400	-103.700
Region Midtjylland	1.155.100	1.039.200	1.030.200	996.600	1.018.500	21.900	-136.600
Nordjylland	279.600	243.200	226.800	222.400	214.000	-8.400	-65.600
Region Nordjylland	279.600	243.200	226.800	222.400	214.000	-8.400	-65.600
Hele landet	3.238.600	3.036.400	2.998.100	2.844.000	2.787.600	-56.400	-451.000

Note: Totalerne kan afvige pga. afrundinger

Udbudte lager- og produktionslokaler i pct. af skønnet bygningsmasse

	2015		2016			Kvartalsændring	Årsændring
	1. oktober	1. januar	1. april	1. juli	1. oktober		
København by	0,2	0,2	0,3	0,3	0,2	-0,1	0,0
Københavns omegn	6,3	6,3	5,1	4,4	3,7	-0,7	-2,6
Nordsjælland	4,4	5,0	4,5	4,2	3,7	-0,5	-0,7
Bornholm	0,3	0,0	0,0	0,4	0,3	-0,1	0,0
Region Hovedstaden	3,8	4,0	3,3	3,0	2,5	-0,5	-1,3
Østsjælland	3,0	2,7	3,1	2,9	2,9	0,0	-0,1
Vest- og Sydsjælland	1,9	1,8	1,9	1,8	1,5	-0,3	-0,4
Region Sjælland	2,2	2,0	2,2	2,1	1,9	-0,2	-0,3
Fyn	3,1	3,0	3,1	3,2	3,1	-0,1	0,0
Sydjylland	2,8	2,5	2,9	2,6	2,9	0,3	0,1
Region Syddanmark	2,9	2,7	3,0	2,8	3,0	0,2	0,1
Østjylland	4,2	3,8	4,0	3,9	4,0	0,1	-0,2
Vestjylland	3,7	3,3	3,0	2,8	2,9	0,1	-0,8
Region Midtjylland	4,0	3,6	3,5	3,4	3,5	0,1	-0,5
Nordjylland	2,0	1,8	1,7	1,6	1,6	0,0	-0,4
Region Nordjylland	2,0	1,8	1,7	1,6	1,6	0,0	-0,4
Hele landet	3,2	3,0	2,9	2,8	2,7	-0,1	-0,5

Note: Ved omregning til procent kan der pga. afrunding forekomme mindre afvigelser.

Udbudte lager- og produktionslokaler fordelt efter størrelse

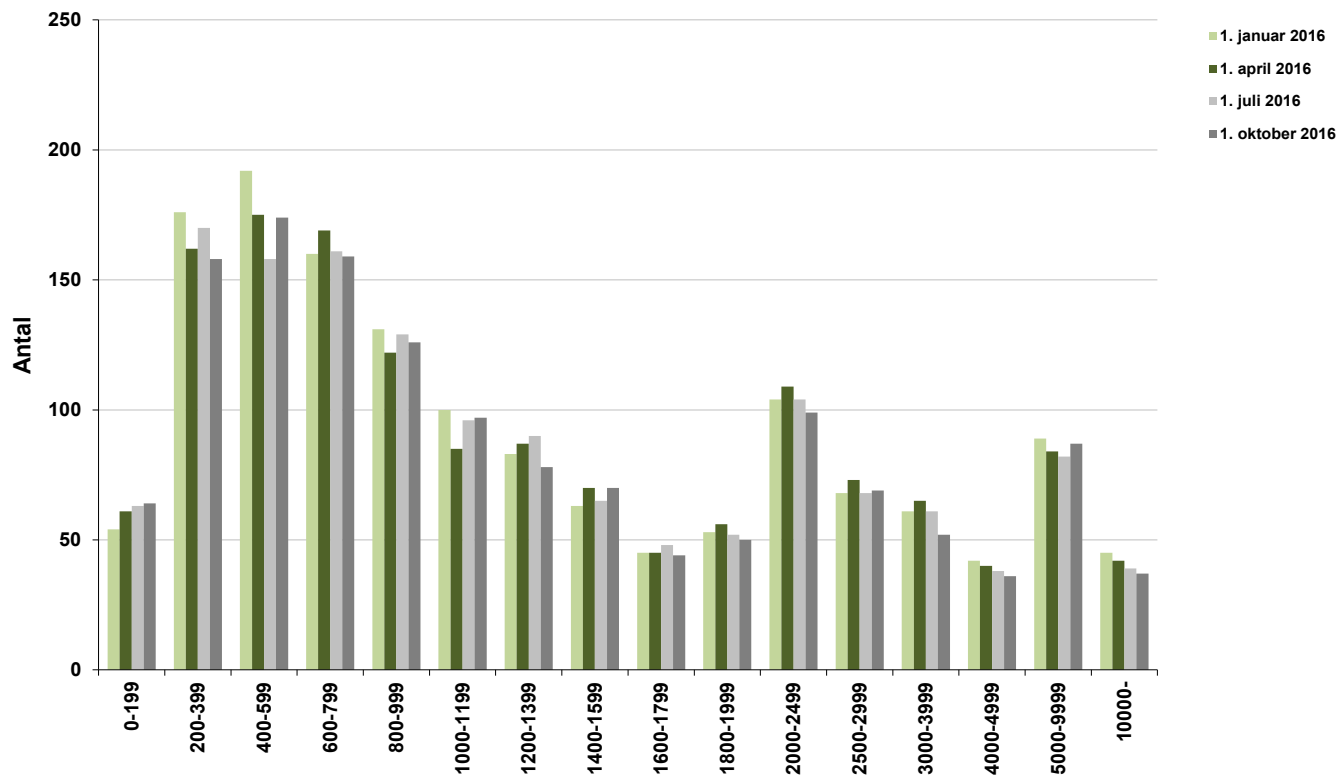

Udbudte lager- og produktionslokaler i pct af skønet bygningsmasse

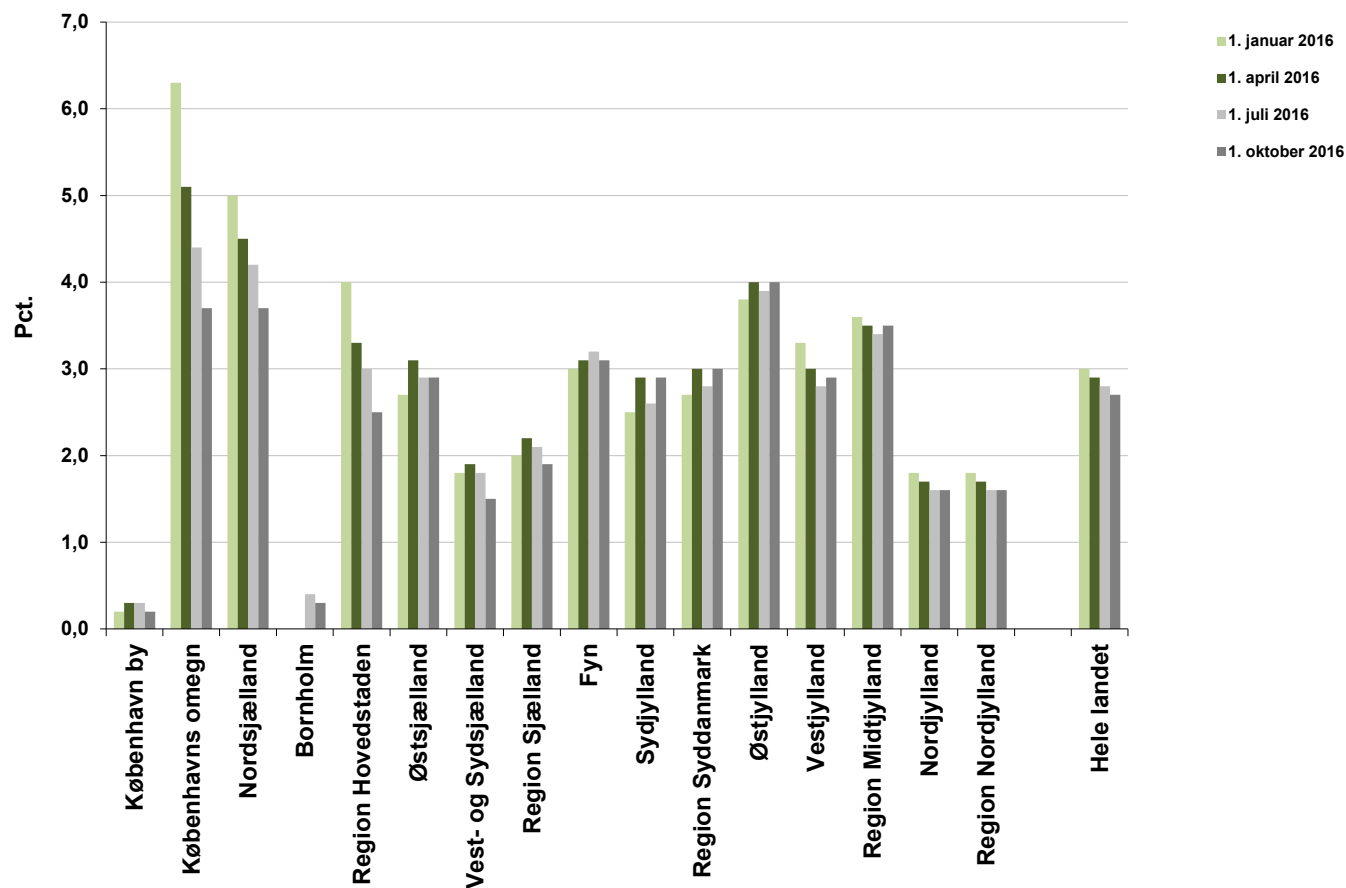

Skønnet bygningsbestand i kvm.

Oktober 2016

	Kontor	Detailhandel	Lager- og produktion
København by	5.876.900	1.266.300	5.269.800
Københavns omegn	3.735.000	890.700	7.799.300
Nordsjælland	1.586.200	1.082.400	4.166.400
Bornholm	115.600	93.400	838.000
Region Hovedstaden	11.313.700	3.332.800	18.073.500
Østsjælland	708.100	446.600	3.489.300
Vest- og Sydsjælland	1.559.600	1.307.000	9.878.500
Region Sjælland	2.267.700	1.753.600	13.367.800
Fyn	1.499.600	1.282.400	9.276.100
Syddanmark	2.339.400	1.699.300	19.373.300
Region Syddanmark	3.838.900	2.981.700	28.649.400
Østjylland	3.062.500	2.015.100	16.166.400
Vestjylland	1.401.100	1.032.700	12.930.200
Region Midtjylland	4.463.600	3.047.800	29.096.600
Nordjylland	1.955.400	1.367.600	13.711.000
Region Nordjylland	1.955.400	1.367.600	13.711.000
Hele landet	23.839.300	12.483.400	102.898.200

Note: Totalerne kan afvige pga. afrundinger

Opskrivningsfaktorer

Oktober 2016

	Kontor	Detailhandel	Lager- og produktion
København by	1,000	1,000	1,005
Københavns omegn	1,000	1,000	1,080
Nordsjælland	1,000	1,067	1,010
Bornholm	1,136	1,000	1,000
Østsjælland	1,063	1,000	1,000
Vest- og Sydsjælland	1,000	1,008	1,008
Fyn	1,000	1,000	1,000
Syddanmark	1,001	1,000	1,000
Østjylland	1,000	1,000	1,000
Vestjylland	1,000	1,000	1,000
Nordjylland	1,002	1,000	1,000