

Udviklingen i udbuddet

Andel udbudte kvadratmeter **kontorlokaler** på landsplan steg fra 1. juli 2018 til den 1. oktober 2018 med 0,2 procentpoint, og der er dermed udbudt 6,9 pct. af kontorarealet. Det svarer til 1,66 mio. kvm. Gennem det seneste år er udbuddet i forhold til kontorarealet faldet med 0,4 procentpoint. I Region Hovedstaden var andelen af udbudte kontorkvadratmeter 7,2 pct., hvilket svarer til 0,81 mio. kvm.

For **detailhandelslokaler** steg andelen af udbudte kvm. med 0,1 procentpoint gennem 2. kvartal, og dermed var 6,3 pct. af arealet udbudt den 1. oktober 2018. I forhold til samme tidspunkt sidste år er andelen af udbudte detailhandelskvadratmeter steget med 0,6 procentpoint. Der er i alt 785.900 kvm. udbudte detailhandelslokaler på landsplan.

Andelen af udbudte **lager- og produktionslokaler** faldt med 0,1 procentpoint gennem 2. kvartal, og dermed var 1,9 pct. af det samlede areal udbudt den 1. oktober 2018. Siden 1. oktober 2017 er andelen af udbudte lager- og produktionskvadratmeter faldet med 0,4 procentpoint. I alt er 2 mio. kvm lager- og produktionslokaler udbudt på landsplan.

Om Ejendomstovrets Markedsindeks - Udbudsstatistikken

Ejendomstovrets Markedsindeks - Udbudsstatistik kortlægger hvert kvartal udbuddet af danske erhvervsbygninger, fordelt på kontorer, butikker og lager-/produktionslokaler - og opgjort som udbudte lokaler målt i forhold til den samlede bestand af bygninger (kvadratmeter).

Statistikken omfatter en betragtelig del af erhvervslokalerne i Danmark og udgives af Dansk Ejendomsmæglerforening (DE) i samarbejde mellem erhvervsportalen Ejendomstovret.dk og Ejendomsforeningen Danmark (ED). Statistikken kan hentes gratis på enten Ejendomstovret.dk eller www.de.dk

Dansk Ejendomsmæglerforening er brancheforening for virksomheder og personer, der formidler fast ejendom (boliger eller erhvervslokaler). Foreningen blev grundlagt i 1912 og har i dag omkring 90 procent af alle mæglere som medlemmer.

Ejendomstovret.dk er ejet af de danske erhvervsmæglere og har blandt Danmarks største udvalg af udbudte lejemål samt ejendomme til salg med adresse, foto og tekst om cirka 9.800 lokaler og ejendomme. Dataene kommer fra næsten alle landets erhvervsmæglere samt en række pensionskasser, ejendomsselskaber og ejendomsadministratorer. Ejendomstovret.dk har mere end 90.000 besøg hver

måned.

Ejendomsforeningen Danmark organiserer ejere, udlejere og administratorer af fast ejendom. Foreningens medlemmer står for cirka 85 procent af det professionelle ejendomsmarked.

Siden 1. januar 2015 er der kommet yderligere udbydere af erhvervslokaler på Ejendomstovret.dk. Årsagen er, at det er blevet muligt for andre end ejendomsmæglere at annoncere på portalen. For Ejendomstovrets Markedsindeks betyder det, at flere udbydere og dermed flere lokaler indgår i statistikken, og udbuddet er derfor marginalt højere end før.

Sammenlignelighed

I oktober 2011 ændrede udbudsstatistikken datagrundlag. For at gøre statistikken sammenlignelig med de tidligere statistikker er antallet af udbudte kvadratmeter opskrevet i de landsdele, hvor statistikens nye datagrundlag ikke er så dækkende som datagrundlaget for den tidligere statistik. De områder, hvor det nye datagrundlag er tilsvarende eller bredere, er opskrivningsfaktoren sat til én. Opskrivningsfaktorerne kan ses i den sidste tabel. Opskrivningsfaktorerne er forbundet med en betydelig usikkerhed.

Tallene i graferne, som viser antallet af udbudte lokaler fordelt på størrelse, er ikke opskrevet.

Opgørelsesmetode

Udbudsstatistikken bygger på data fra Ejendomstovret.dk samt udlejerne Aberdeen Asset Management Denmark, ATP Ejendomme og DATEA. Data trækkes fra databaserne en gang i kvartalet, og efterfølgende renses data for større projekter, dubletter mv. Da statistikken bygger på data fra Ejendomstovret.dk samt Aberdeen, ATP Ejendomme og DATEA, indeholder statistikken kun udbudte erhvervslokaler, som er annonceret her. Derfor vil statistikken ikke være lige dækkende over hele landet. Ligeledes bygger bygningsbestanden på vurderinger fra forskellige kilder, jf. næste afsnit. Tallene og udbuddet i procent af bygningsbestanden må derfor tages med forbehold.

Bygningsbestanden

Da der ikke findes officielle statistikker over erhvervslokaler og deres anvendelse fordelt på de kategorier, der benyttes i udbudsstatistikken, bygger udbuddet i procent af bygningsbestanden på et estimat af bygningsbestanden. Den estimerede bygningsbestand er vist i den næstsidste tabel i statistikken.

Sammenhæng mellem landsdele, kommuner og regioner

Region Hovedstaden

København by	København Frederiksberg Dragør Tårnby
Københavns omegn	Albertslund Ballerup Brøndby Gentofte Gladsaxe Glostrup Herlev Hvidovre Høje-Taastrup Ishøj Lyngby-Taarbæk Rødovre Vallensbæk
Nordsjælland	Allerød Egedal Fredensborg Frederikssund Halsnæs Furesø Gribskov Helsingør Hillerød Hørsholm Rudersdal
Bornholm	Bornholm Christiansø

Region Sjælland

Østsjælland	Greve Køge Lejre Roskilde Solrød
Vest- og Sydsjælland	Faxe Guldborgsund Holbæk Kalundborg Lolland Næstved Odsherred Ringsted Slagelse Sorø Stevns Vordingborg

Bygningsbestanden opdateres en gang årligt med tilbagevirkende kraft. Bygningsbestanden er senest opjusteret i oktober 2018 med tilbagevirkende kraft fra august 2017. Den bagudrettede metode benyttes for at sikre, at der ikke er markante fald i procenterne for udbuddet som følge af, at bygningsbestanden kun opdateres årligt.

Oprindeligt er data for kontorlokaler i Hovedstadsregionen udarbejdet på baggrund af data fra Hovedstadsregionens Statistikkontor. Data for kontorlokaler i resten af landet er beregnet på baggrund af beskæftigelsestal i kontorerhvervene, hvor det antages, at kontorpersonele i provinsen har samme antal kvadratmeter til rådighed som kontorpersonele i København.

Bygningsbestanden for detailhandelslokaler i København bygger oprindeligt på oplysninger fra Institut for Centerplanlægning. Desuden er der hentet oplysninger fra tidligere Århus, Nordjyllands, Vejle og Fyns Amt. Data for de resterende tidligere amter bygger på instituttets vurdering af, at der er to kvadratmeter butiksareal pr. indbygger i de pågældende amter.

Data for lager- og produktionslokaler er beregnet på baggrund af tal fra Danmarks Statistiks BYGB34-statistikens samlede opgørelse over bygningsbestanden til erhvervsformål fratrukket estimaterne for kontorer og detailhandelslokaler. Den samlede bestand til erhvervsformål er defineret efter følgende kategorier:

- Fabrikker, værksteder o.l.
- Anden bygning til produktion
- Transport- eller garageanlæg
- Kontor, handel, lager, off. adm.
- Hotel, restauration, frisør o.l.
- Uspecificeret transport og handel

Danmarks Statistiks BYGB34-opgørelse af bygningsbestanden udkommer en gang årligt syv-otte måneder inde i året. Opgørelsen er opgjort pr. 1. januar i det pågældende år og bygger på tal fra BBR-registret.

Kommunalreformen medførte en ny opdeling af landet. Amterne blev nedlagt, og Danmarks Statistik indførte i stedet landsdele. Det betyder, at bygningsbestanden historisk set er beregnet på baggrund af bygningsbestanden fordelt på de tidligere amter. De tidligere amter er henført til den landsdel, som amtet lå i. Når et amt er blevet fordelt over flere landsdele, er bygningsbestanden fordelt efter forholdet mellem beskæftigede i det pågældende amt og i den pågældende landsdel.

Der er tale om en betydelig usikkerhed for den skønnede bygningsbestand. Det gælder især for detailhandel,

lager- og produktion og kontorer i provinsen. Procenterne i statistikken bør derfor tages med forbehold.

I bygningsbestanden indgår lokaler fra det professionelle ejendomsmarked, både udbudte lokaler, udlejede lokaler og lokaler, som anvendes af ejer. Forskelle i niveauet for udbuddet mellem udlejede lokaler fra det professionelle ejendomsmarked og lokaler, der anvendes af ejer, vil ikke fremgå af statistikken.

Sammenhæng mellem regioner, landsdele og kommuner

Ejendomstovets Markedsindeks - Udbudsstatistikken opgøres på landsdele, som er en underopdeling af regionerne. Sammenhængen mellem kommuner, landsdele og regioner kan ses i tabellen.

Region Syddanmark

Fyn	Assens Nordfyns Faaborg-Midtfyn Kerteminde Langeland Middelfart Nyborg Odense Svendborg Ærø
Syddjylland	Billund Esbjerg Fanø Fredericia Haderslev Kolding Sønderborg Tønder Varde Vejle Vejle Aabenraa

Region Midtjylland

Østjylland	Favrskov Hedensted Horsens Norddjurs Odder Randers Samsø Silkeborg Skanderborg Syddjurs Aarhus
Vestjylland	Herning Holstebro Ikast-Brande Lemvig Ringkøbing-Skjern Skive Struer Viborg

Region Nordjylland

Nordjylland	Brønderslev Frederikshavn Hjørring Jammerbugt Læsø Mariagerfjord Morsø Rebild Thisted Vesthimmerland Aalborg
-------------	--

Udbudte kvadratmeter erhvervslokaler i pct. af skønnet bygningsmasse - hele landet

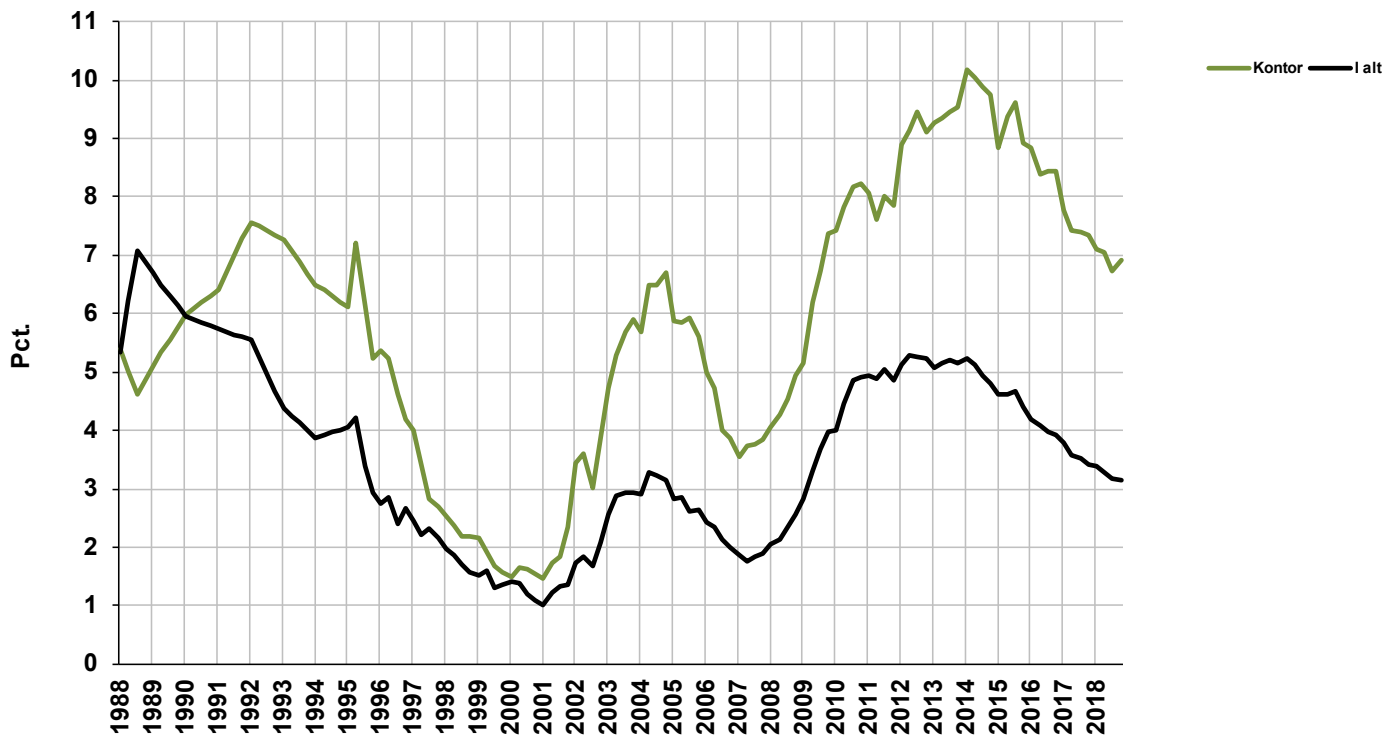

Udbudte kontorlokaler i procent af skønnet bygningsmasse

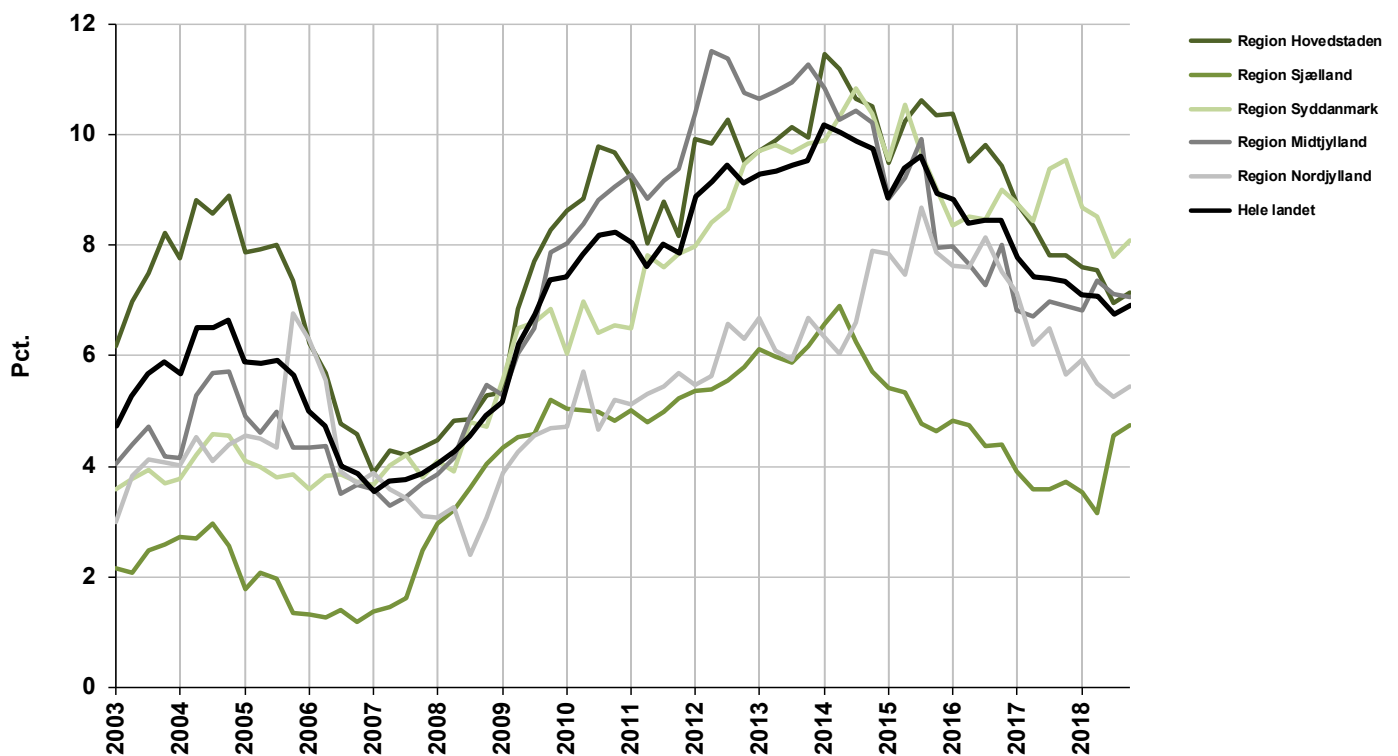

Udbudte detailhandelslokaler i procent af skønnet bygningsmasse

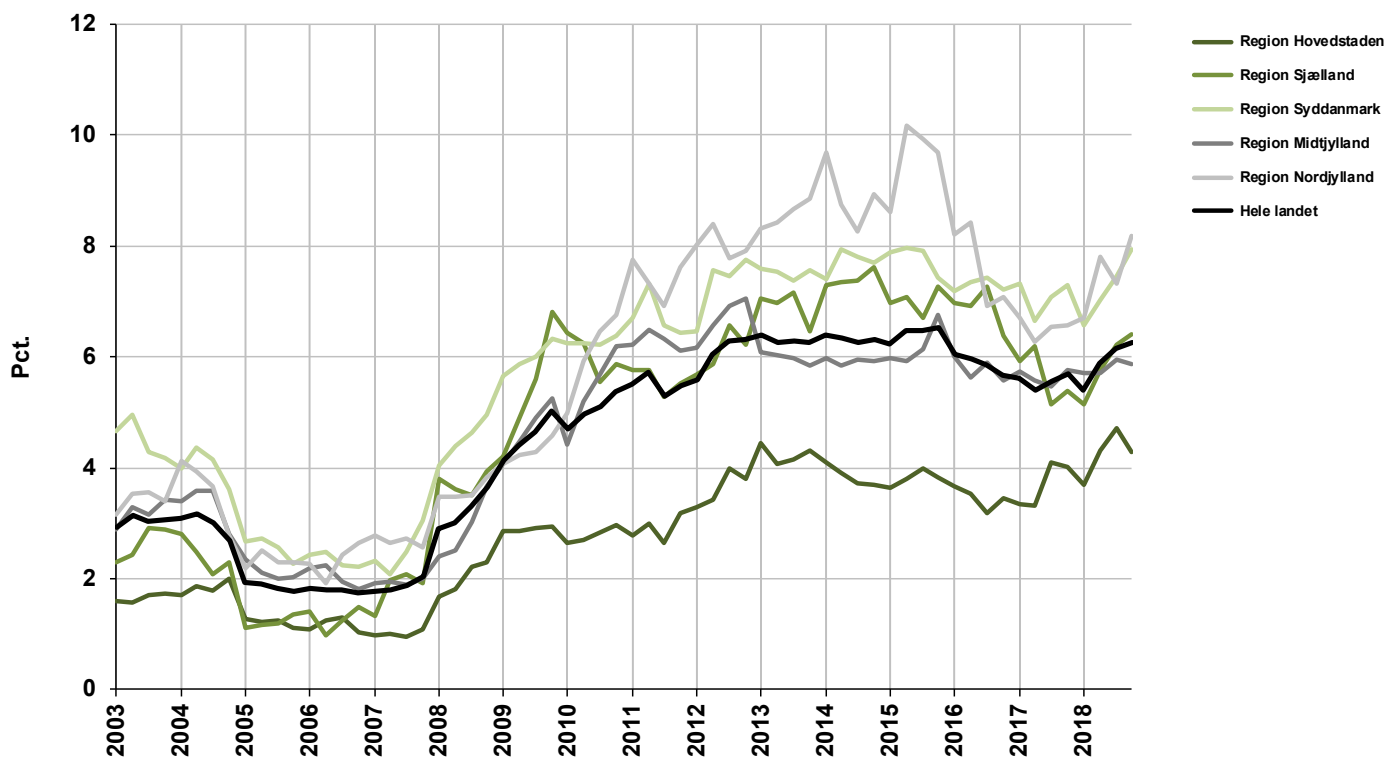

Udbudte lager- og produktionslokaler i procent af skønnet bygningsmasse

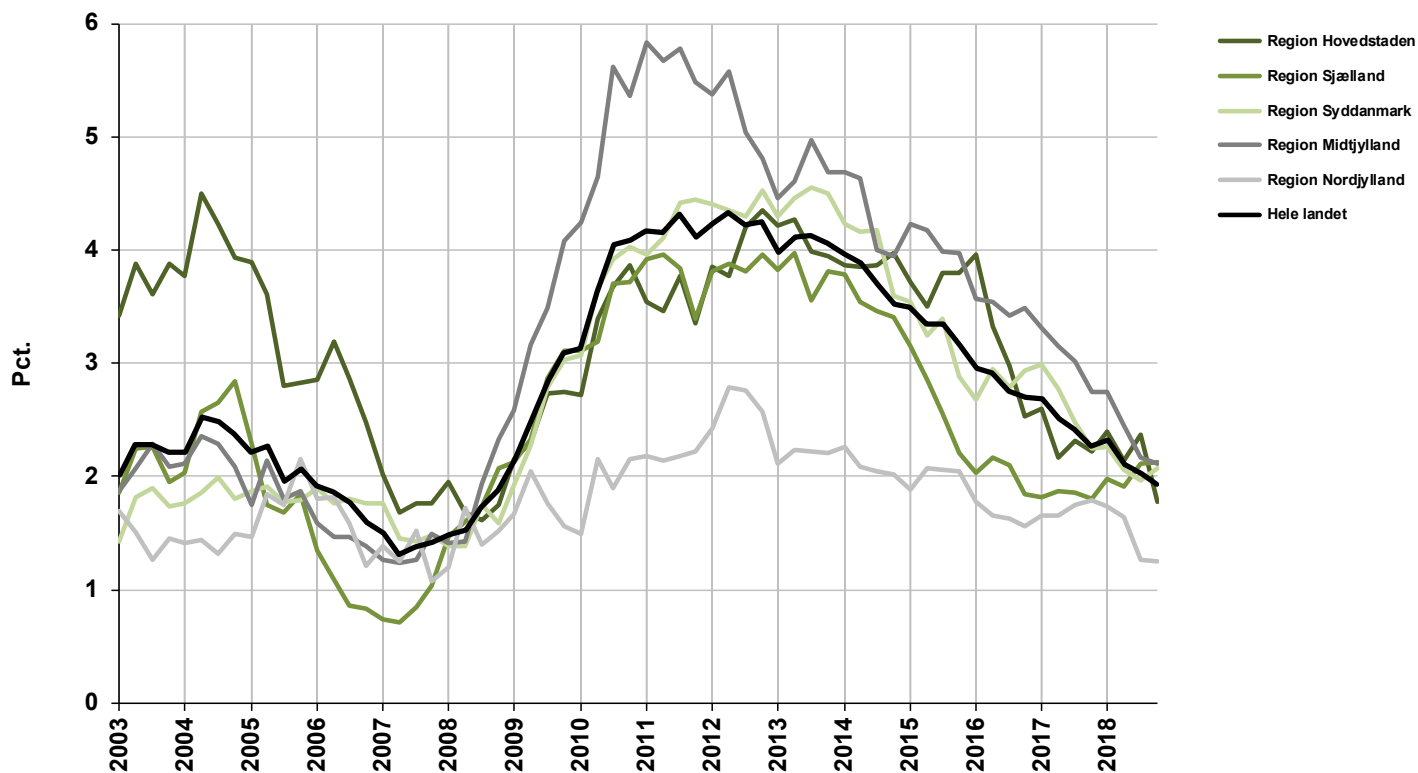

Udbudte erhvervslokaler i kvm.

Oktober 2018

	Kontor	Detailhandel	Lager- og produktion	I alt
København by	353.300	50.100	6.400	409.800
Københavns omegn	381.000	35.400	228.400	644.800
Nordsjælland	77.900	54.500	85.700	218.100
Bornholm	2.400	3.800	2.400	8.600
Region Hovedstaden	814.600	143.800	322.900	1.281.300
Østsjælland	28.500	28.700	109.100	166.300
Vest- og Sydsjælland	80.600	85.000	178.000	343.600
Region Sjælland	109.000	113.700	287.100	509.800
Fyn	123.500	80.500	165.600	369.600
Syddanmark	188.200	156.900	431.600	776.700
Region Syddanmark	311.600	237.400	597.200	1.146.200
Østjylland	258.600	113.600	375.300	747.500
Vestjylland	57.100	65.400	243.300	365.800
Region Midtjylland	315.700	179.000	618.600	1.113.300
Nordjylland	106.100	111.900	172.200	390.200
Region Nordjylland	106.100	111.900	172.200	390.200
Hele landet	1.657.000	785.900	1.998.000	4.440.900

Note: Totalerne kan afvige pga. afrundinger

Ændring i udbudte erhvervslokaler i kvm.

Juli 2018 - Oktober 2018

	Kontor	Detailhandel	Lager- og produktion	I alt
København by	21.000	-5.500	-9.900	5.600
Københavns omegn	3.300	2.100	-38.000	-32.600
Nordsjælland	-1.400	-10.800	-62.200	-74.400
Bornholm	-200	0	0	-200
Region Hovedstaden	22.600	-14.200	-110.100	-101.700
Østsjælland	1.100	-1.600	5.900	5.400
Vest- og Sydsjælland	3.700	5.300	-5.000	4.000
Region Sjælland	4.600	3.700	800	9.100
Fyn	18.000	7.100	-3.800	21.300
Syddanmark	-6.400	7.000	37.300	37.900
Region Syddanmark	11.400	14.100	33.500	59.000
Østjylland	13.000	3.200	-21.500	-5.300
Vestjylland	-15.300	-5.700	6.700	-14.300
Region Midtjylland	-2.300	-2.500	-14.800	-19.600
Nordjylland	3.400	11.900	-1.400	13.900
Region Nordjylland	3.400	11.900	-1.400	13.900
Hele landet	39.800	13.000	-91.900	-39.100

Note: Totalerne kan afvige pga. afrundinger

Udbudte kontorlokaler i kvm.

	2017	2018					
	1. oktober	1. januar	1. april	1. juli	1. oktober	Kvartalsændring	Årsændring
København by	337.500	336.300	343.300	332.300	353.300	21.000	15.800
Københavns omegn	440.200	429.700	420.200	377.700	381.000	3.300	-59.200
Nordsjælland	110.400	97.200	88.300	79.300	77.900	-1.400	-32.500
Bornholm	2.600	2.500	6.300	2.600	2.400	-200	-200
Region Hovedstaden	890.800	865.700	858.100	792.000	814.600	22.600	-76.200
Østsjælland	27.000	25.800	24.600	27.400	28.500	1.100	1.500
Vest- og Sydsjælland	58.300	55.200	47.800	76.900	80.600	3.700	22.300
Region Sjælland	85.400	81.000	72.400	104.400	109.000	4.600	23.600
Fyn	154.400	134.000	117.100	105.500	123.500	18.000	-30.900
Syddjylland	213.200	200.700	210.900	194.600	188.200	-6.400	-25.000
Region Syddanmark	367.600	334.700	328.000	300.200	311.600	11.400	-56.000
Østjylland	236.700	236.000	261.500	245.600	258.600	13.000	21.900
Vestjylland	72.100	69.500	67.100	72.400	57.100	-15.300	-15.000
Region Midtjylland	308.800	305.500	328.600	318.000	315.700	-2.300	6.900
Nordjylland	110.400	115.900	107.400	102.700	106.100	3.400	-4.300
Region Nordjylland	110.400	115.900	107.400	102.700	106.100	3.400	-4.300
Hele landet	1.763.000	1.702.700	1.694.400	1.617.200	1.657.000	39.800	-106.000

Note: Totalerne kan afvige pga. afrundinger

Udbudte kontorlokaler i pct. af skønnet bygningsmasse

	2017	2018					
	1. oktober	1. januar	1. april	1. juli	1. oktober	Kvartalsændring	Årsændring
København by	5,7	5,7	5,8	5,6	6,0	0,4	0,3
Københavns omegn	11,6	11,4	11,1	10,0	10,1	0,1	-1,5
Nordsjælland	6,9	6,0	5,5	4,9	4,8	-0,1	-2,1
Bornholm	2,3	2,2	5,5	2,3	2,1	-0,2	-0,2
Region Hovedstaden	7,8	7,6	7,5	7,0	7,2	0,2	-0,6
Østsjælland	3,7	3,5	3,4	3,8	3,9	0,1	0,2
Vest- og Sydsjælland	3,7	3,5	3,0	4,9	5,1	0,2	1,4
Region Sjælland	3,7	3,5	3,2	4,5	4,8	0,3	1,1
Fyn	10,3	9,0	7,8	7,1	8,3	1,2	-2,0
Syddjylland	9,0	8,5	8,9	8,2	8,0	-0,2	-1,0
Region Syddanmark	9,5	8,7	8,5	7,8	8,1	0,3	-1,4
Østjylland	7,7	7,7	8,5	8,0	8,4	0,4	0,7
Vestjylland	5,1	4,9	4,8	5,1	4,1	-1,0	-1,0
Region Midtjylland	6,9	6,8	7,3	7,1	7,1	0,0	0,2
Nordjylland	5,7	5,9	5,5	5,3	5,4	0,1	-0,3
Region Nordjylland	5,7	5,9	5,5	5,3	5,4	0,1	-0,3
Hele landet	7,3	7,1	7,1	6,7	6,9	0,2	-0,4

Note: Ved omregning til procent kan der pga. afrunding forekomme mindre afvigelser.

Antal udbudte kontorlokaler fordelt efter størrelse

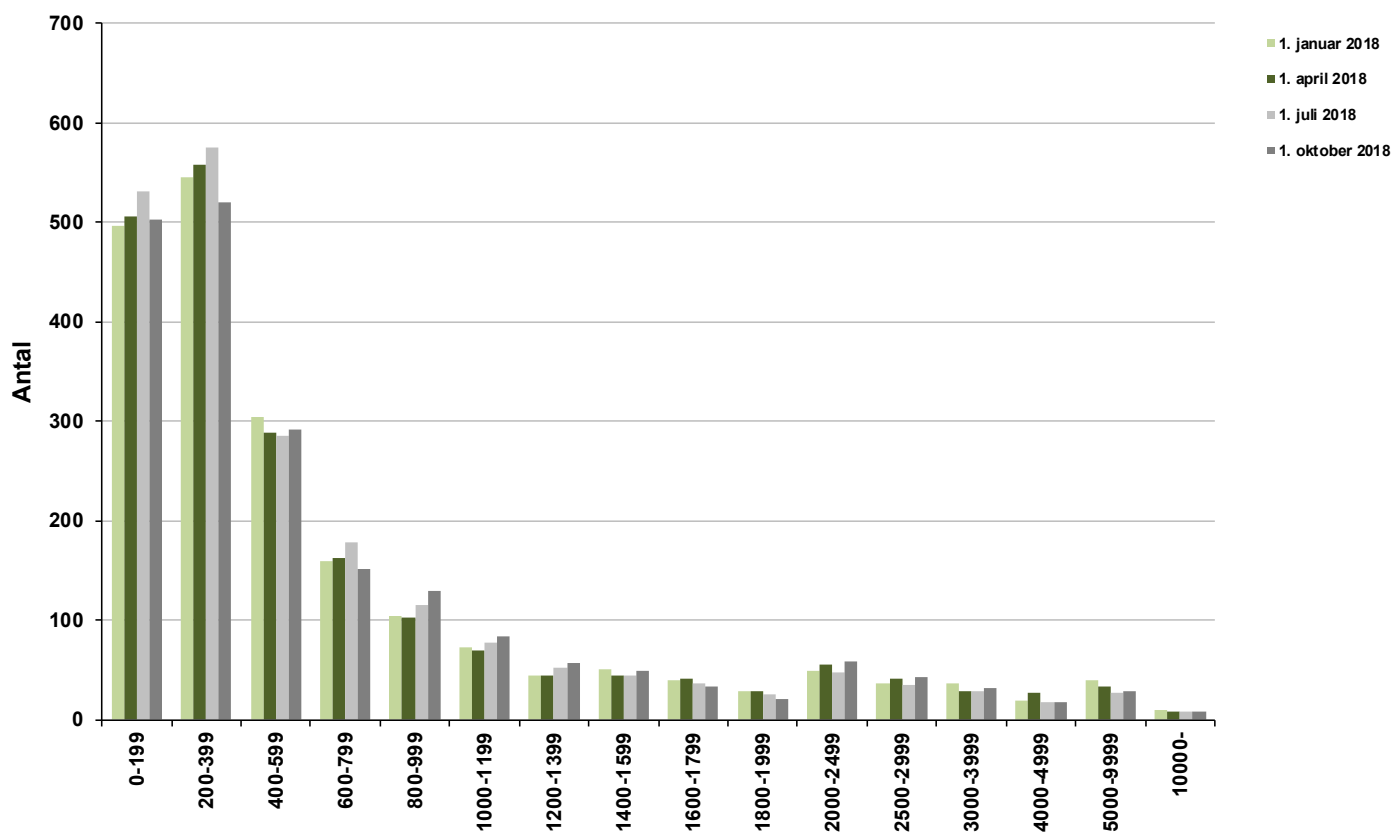

Udbudte kontorlokaler i pct. af skønnet bygningsmasse

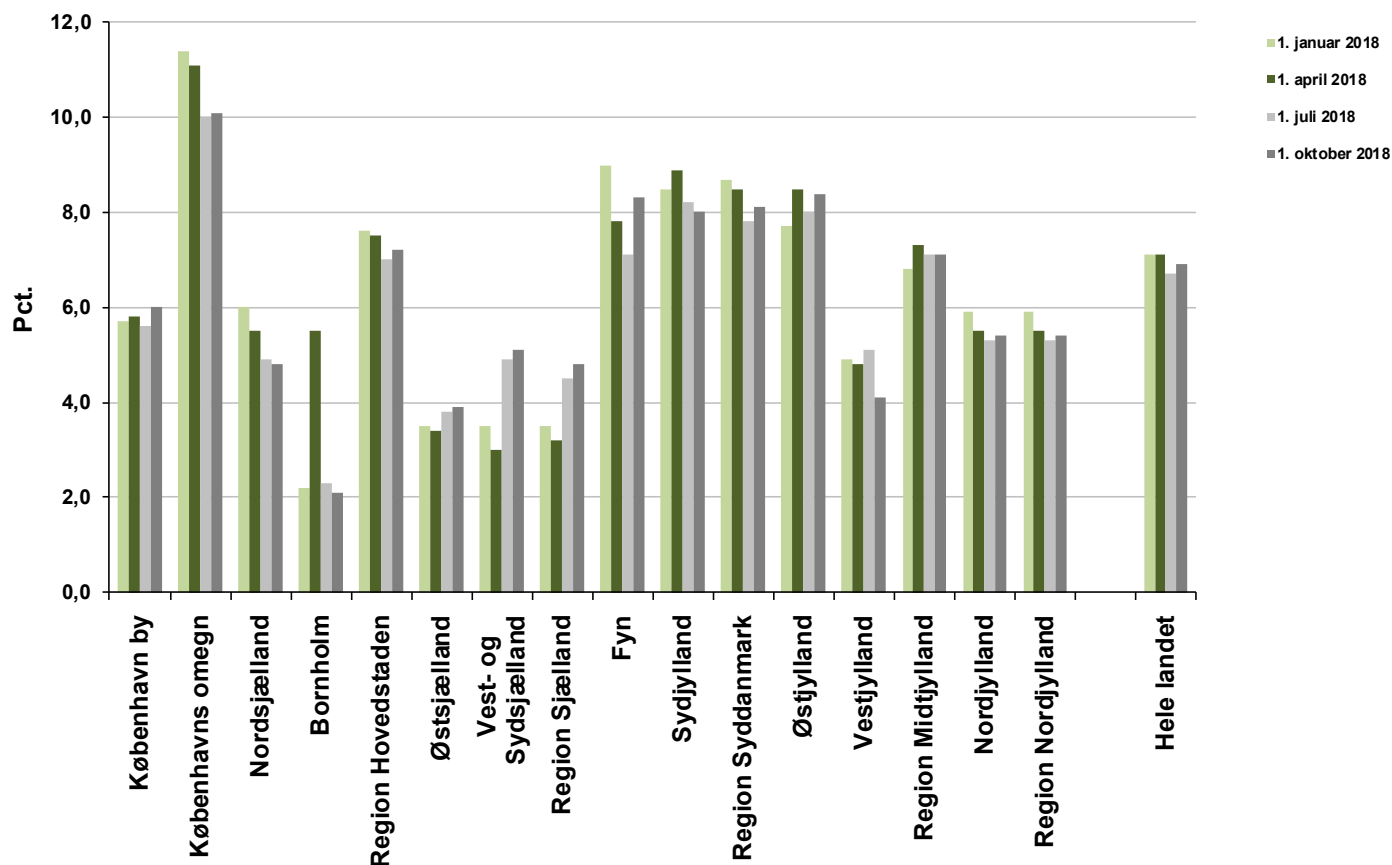

Udbudte detailhandelslokaler i kvm.

	2017	2018	1. april	1. juli	1. oktober	Kvartalsændring	Årsændring
	1. oktober	1. januar					
København by	45.300	45.800	56.200	55.600	50.100	-5.500	4.800
Københavns omegn	37.100	26.100	29.400	33.300	35.400	2.100	-1.700
Nordsjælland	48.800	48.300	55.500	65.300	54.500	-10.800	5.700
Bornholm	3.900	3.700	4.000	3.800	3.800	0	-100
Region Hovedstaden	135.100	123.800	145.100	158.000	143.800	-14.200	8.700
Østsjælland	30.900	29.200	27.600	30.300	28.700	-1.600	-2.200
Vest- og Sydsjælland	64.600	61.900	74.500	79.700	85.000	5.300	20.400
Region Sjælland	95.400	91.100	102.100	110.000	113.700	3.700	18.300
Fyn	72.600	68.400	70.100	73.400	80.500	7.100	7.900
Syddjylland	145.300	127.800	140.400	149.900	156.900	7.000	11.600
Region Syddanmark	217.900	196.200	210.400	223.300	237.400	14.100	19.500
Østjylland	109.300	110.600	109.800	110.400	113.600	3.200	4.300
Vestjylland	66.500	63.500	64.800	71.100	65.400	-5.700	-1.100
Region Midtjylland	175.700	174.100	174.600	181.500	179.000	-2.500	3.300
Nordjylland	89.600	91.400	106.600	100.000	111.900	11.900	22.300
Region Nordjylland	89.600	91.400	106.600	100.000	111.900	11.900	22.300
Hele landet	713.800	676.700	738.900	772.900	785.900	13.000	72.100

Note: Totalerne kan afvige pga. afrundinger

Udbudte detailhandelslokaler i pct. af skønnet bygningsmasse

	2017	2018	1. april	1. juli	1. oktober	Kvartalsændring	Årsændring
	1. oktober	1. januar					
København by	3,6	3,6	4,4	4,4	4,0	-0,4	0,4
Københavns omegn	4,1	2,9	3,3	3,7	3,9	0,2	-0,2
Nordsjælland	4,5	4,4	5,1	6,0	5,0	-1,0	0,5
Bornholm	4,2	4,0	4,3	4,1	4,1	0,0	-0,1
Region Hovedstaden	4,0	3,7	4,3	4,7	4,3	-0,4	0,3
Østsjælland	6,7	6,4	6,0	6,6	6,3	-0,3	-0,4
Vest- og Sydsjælland	4,9	4,7	5,7	6,1	6,5	0,4	1,6
Region Sjælland	5,4	5,1	5,8	6,2	6,4	0,2	1,0
Fyn	5,7	5,4	5,5	5,7	6,3	0,6	0,6
Syddjylland	8,5	7,5	8,2	8,7	9,2	0,5	0,7
Region Syddanmark	7,3	6,6	7,0	7,5	7,9	0,4	0,6
Østjylland	5,4	5,5	5,4	5,5	5,6	0,1	0,2
Vestjylland	6,4	6,1	6,2	6,8	6,3	-0,5	-0,1
Region Midtjylland	5,7	5,7	5,7	5,9	5,9	0,0	0,2
Nordjylland	6,6	6,7	7,8	7,3	8,2	0,9	1,6
Region Nordjylland	6,6	6,7	7,8	7,3	8,2	0,9	1,6
Hele landet	5,7	5,4	5,9	6,2	6,3	0,1	0,6

Note: Ved omregning til procent kan der pga. afrunding forekomme mindre afvigelser.

Antal udbudte detailhandelslokaler fordelt efter størrelse

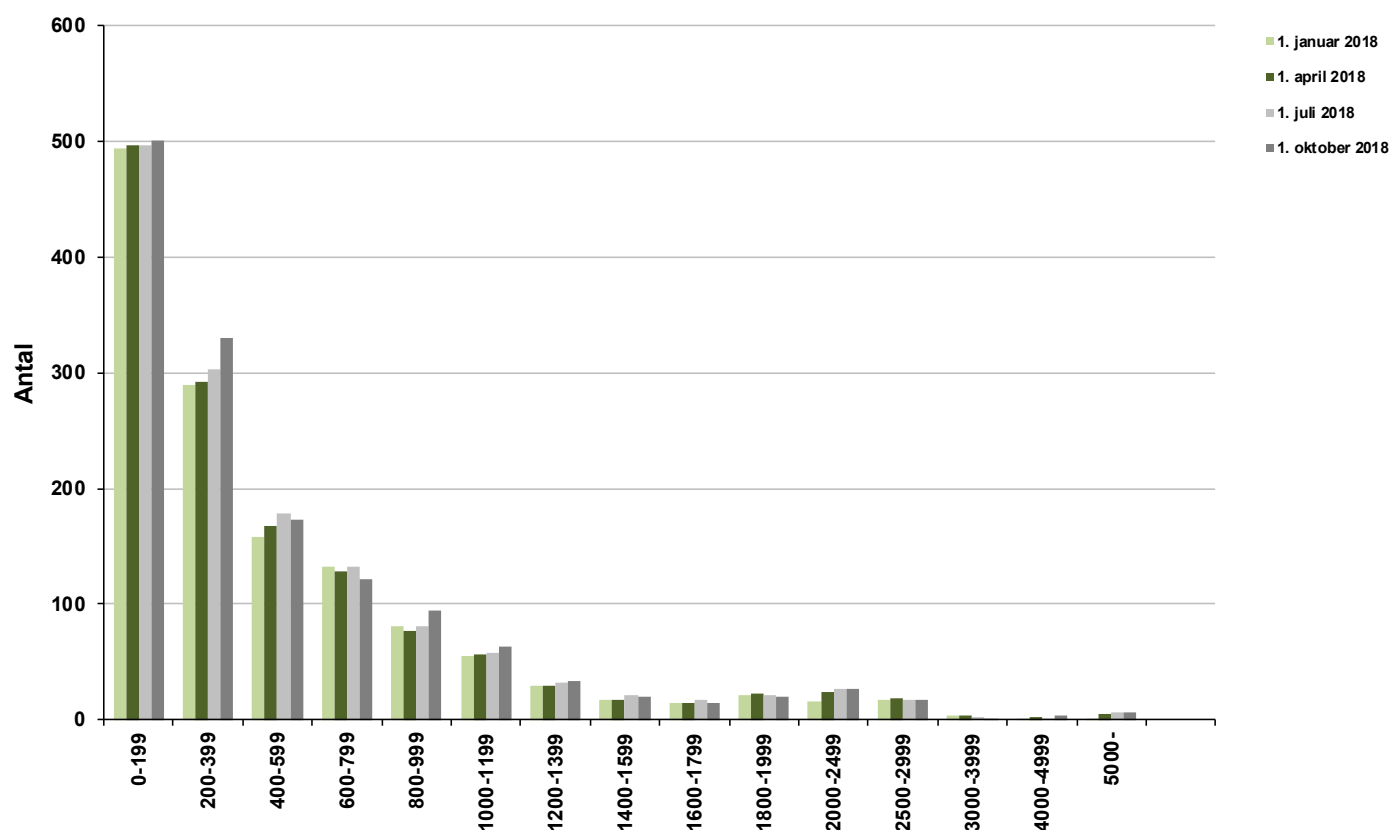

Udbudte detailhandelslokaler i pct. af skønnet bygningsmasse

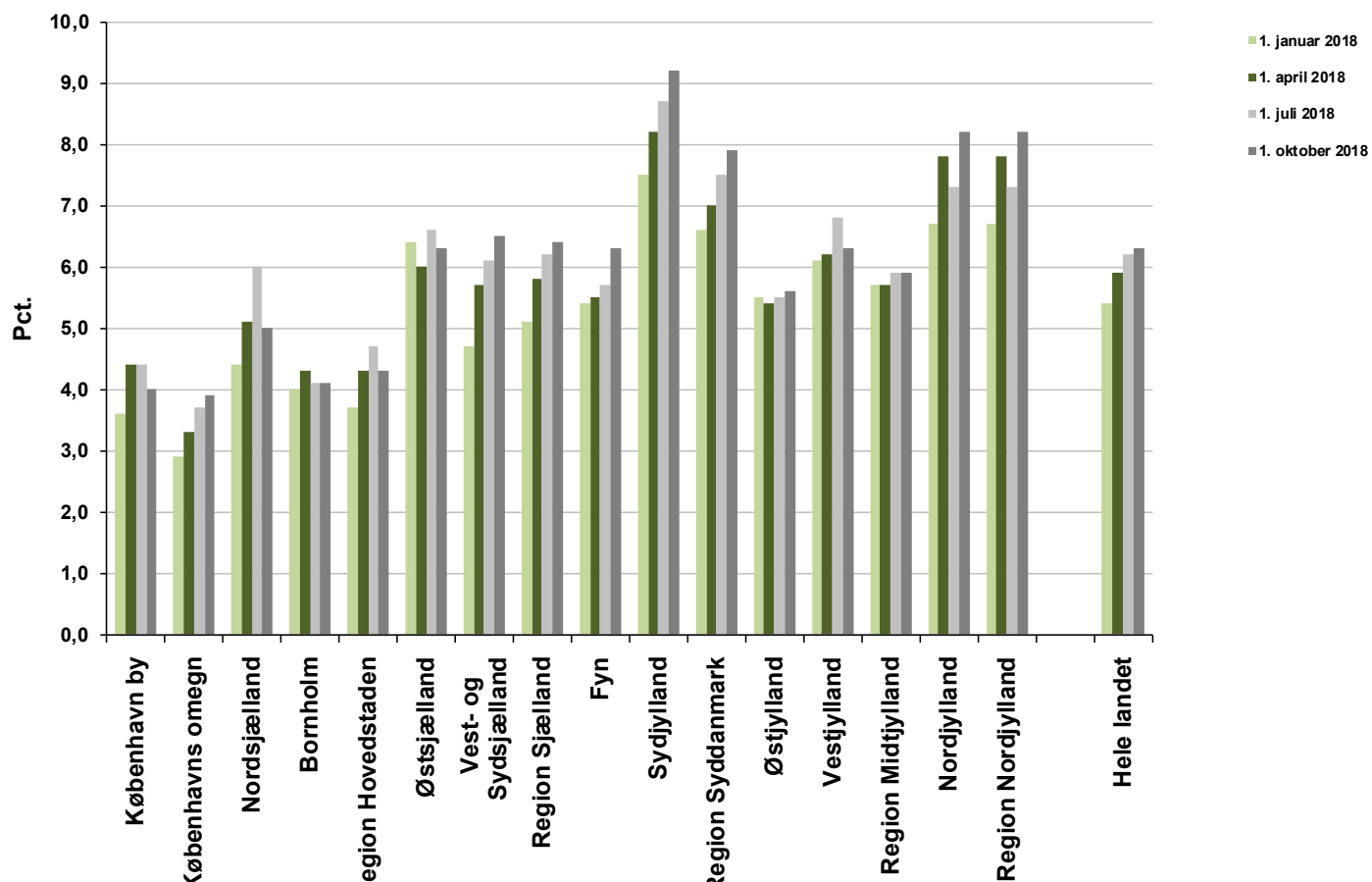

Udbudte lager- og produktionslokaler i kvm.

	2017	2018					
	1. oktober	1. januar	1. april	1. juli	1. oktober	Kvartalsændring	Årsændring
København by	12.400	14.100	15.000	16.300	6.400	-9.900	-6.000
Københavns omegn	271.500	319.700	265.900	266.400	228.400	-38.000	-43.100
Nordsjælland	118.700	102.600	106.400	147.900	85.700	-62.200	-33.000
Bornholm	1.500	0	2.400	2.400	2.400	0	900
Region Hovedstaden	404.100	436.500	389.700	433.000	322.900	-110.100	-81.200
Østsjælland	84.300	94.500	86.000	103.200	109.100	5.900	24.800
Vest- og Sydsjælland	159.800	172.000	172.200	183.000	178.000	-5.000	18.200
Region Sjælland	244.100	266.500	258.200	286.300	287.100	800	43.000
Fyn	181.000	181.300	177.900	169.400	165.600	-3.800	-15.400
Syddanmark	466.700	469.400	416.600	394.300	431.600	37.300	-35.100
Region Syddanmark	647.700	650.700	594.600	563.700	597.200	33.500	-50.500
Østjylland	503.200	504.300	432.400	396.800	375.300	-21.500	-127.900
Vestjylland	298.500	299.100	281.400	236.600	243.300	6.700	-55.200
Region Midtjylland	801.700	803.400	713.800	633.400	618.600	-14.800	-183.100
Nordjylland	244.600	238.200	224.200	173.600	172.200	-1.400	-72.400
Region Nordjylland	244.600	238.200	224.200	173.600	172.200	-1.400	-72.400
Hele landet	2.342.200	2.395.300	2.180.500	2.089.900	1.998.000	-91.900	-344.200

Note: Totalerne kan afvige pga. afrundinger

Udbudte lager- og produktionslokaler i pct. af skønnet bygningsmasse

	2017	2018					
	1. oktober	1. januar	1. april	1. juli	1. oktober	Kvartalsændring	Årsændring
København by	0,2	0,3	0,3	0,3	0,1	-0,2	-0,1
Københavns omegn	3,4	4,0	3,4	3,4	2,9	-0,5	-0,5
Nordsjælland	2,8	2,4	2,5	3,5	2,0	-1,5	-0,8
Bornholm	0,2	0,0	0,3	0,3	0,3	0,0	0,1
Region Hovedstaden	2,2	2,4	2,1	2,4	1,8	-0,6	-0,4
Østsjælland	2,4	2,6	2,4	2,9	3,0	0,1	0,6
Vest- og Sydsjælland	1,6	1,7	1,7	1,8	1,8	0,0	0,2
Region Sjælland	1,8	2,0	1,9	2,1	2,1	0,0	0,3
Fyn	2,0	2,0	1,9	1,8	1,8	0,0	-0,2
Syddanmark	2,4	2,4	2,1	2,0	2,2	0,2	-0,2
Region Syddanmark	2,2	2,3	2,1	2,0	2,1	0,1	-0,1
Østjylland	3,1	3,1	2,7	2,5	2,3	-0,2	-0,8
Vestjylland	2,3	2,3	2,2	1,8	1,9	0,1	-0,4
Region Midtjylland	2,7	2,8	2,4	2,2	2,1	-0,1	-0,6
Nordjylland	1,8	1,7	1,6	1,3	1,3	0,0	-0,5
Region Nordjylland	1,8	1,7	1,6	1,3	1,3	0,0	-0,5
Hele landet	2,3	2,3	2,1	2,0	1,9	-0,1	-0,4

Note: Ved omregning til procent kan der pga. afrunding forekomme mindre afvigelser.

Udbudte lager- og produktionslokaler fordelt efter størrelse

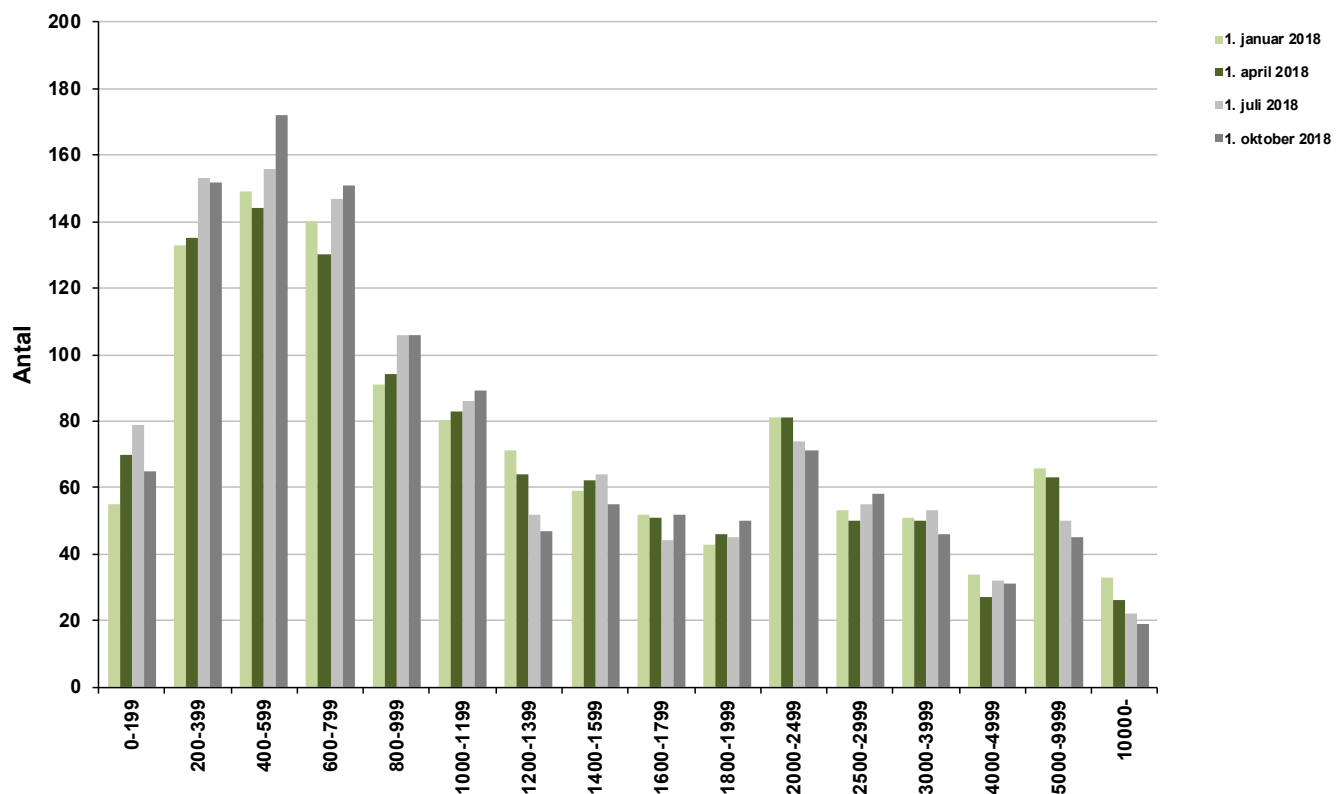

Udbudte lager- og produktionslokaler i pct. af skønnet bygningsmasse

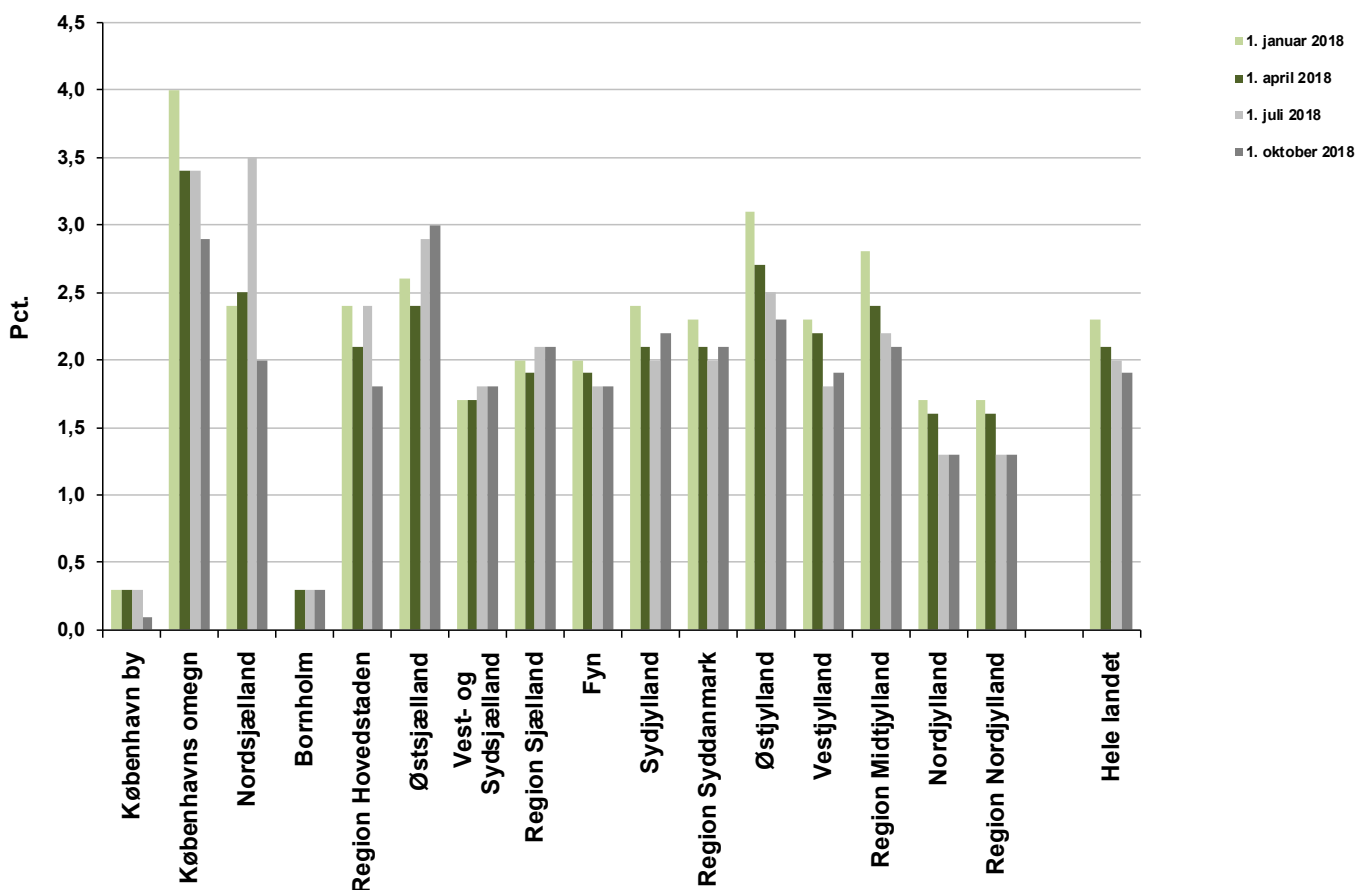

Skønnet bygningsbestand i kvm.

Oktober 2018

	Kontor	Detailhandel	Lager- og produktion
København by	5.882.600	1.267.600	5.274.900
Københavns omegn	3.784.900	902.600	7.903.500
Nordsjælland	1.606.700	1.096.300	4.220.000
Bornholm	114.400	92.500	830.000
Region Hovedstaden	11.388.600	3.359.000	18.228.400
Østsjælland	726.400	458.200	3.579.500
Vest- og Sydsjælland	1.568.100	1.314.100	9.932.700
Region Sjælland	2.294.500	1.772.300	13.512.200
Fyn	1.492.800	1.276.600	9.234.500
Syddjælland	2.360.100	1.714.300	19.544.600
Region Syddanmark	3.852.900	2.991.000	28.779.100
Østjylland	3.066.800	2.018.000	16.189.200
Vestjylland	1.408.500	1.038.100	12.998.400
Region Midtjylland	4.475.300	3.056.100	29.187.600
Nordjylland	1.953.800	1.366.400	13.699.700
Region Nordjylland	1.953.800	1.366.400	13.699.700
Hele landet	23.965.200	12.544.800	103.407.100

Note: Totalerne kan afvige pga. afrundinger

Opskrivningsfaktorer

Oktober 2018

	Kontor	Detailhandel	Lager- og produktion
København by	1,000	1,000	1,005
Københavns omegn	1,000	1,000	1,080
Nordsjælland	1,000	1,067	1,010
Bornholm	1,136	1,000	1,000
Østsjælland	1,063	1,000	1,000
Vest- og Sydsjælland	1,000	1,008	1,008
Fyn	1,000	1,000	1,000
Syddjælland	1,001	1,000	1,000
Østjylland	1,000	1,000	1,000
Vestjylland	1,000	1,000	1,000
Nordjylland	1,002	1,000	1,000