

Udviklingen i udbuddet

Andel udbudte kvadratmeter kontorlokaler på landsplan faldt fra 1. januar 2020 til 1. april 2020 med 0,3 procentpoint, så der nu er udbudt 7,3 pct. af kontorarealet. Det svarer til 1,75 mio. kvm. Gennem det seneste år er udbuddet som andel af det samlede kontorareal steget med 0,1 procentpoint. For detailhandelslokaler faldt andelen af udbudte kvadratmeter på landsplan med 0,2 procentpoint gennem 1. kvartal, og 6,4 pct. af arealet var udbudt den 1. april 2020. I forhold til samme tidspunkt sidste år er andelen af udbudte detailhandelskvadratmeter 0,1 procentpoint højere. Der er i alt 803.800 kvadratmeter udbudte detailhandelslokaler på landsplan. Antal udbudte lager og produktionslokaler faldt gennem 1. kvartal med 36.500 kvm, mens andelen forblev uændret på 1,9 pct. af det samlede areal. Siden 1. april 2019 er andelen af udbudte lager- og produktionskvadratmeter samlet set steget med 0,1 procentpoint. I alt er 1,93 mio. kvm lager- og produktionslokaler udbudt på landsplan.

Om Ejendomstovrets Markedsindeks - Udbudsstatistikken

Ejendomstovrets Markedsindeks - Udbudsstatistik kortlægger hvert kvartal udbuddet af danske erhvervsbygninger, fordelt på kontorer, butikker og lager-/produktionslokaler - og opgjort som udbudte lokaler målt i forhold til den samlede bestand af bygninger (kvadratmeter).

Statistikken omfatter en betragtelig del af erhvervslokalerne i Danmark og udgives af Dansk Ejendomsmæglerforening (DE) i samarbejde mellem erhvervsportalen Ejendomstovret.dk og EjendomDanmark (ED). Statistikken kan hentes gratis på enten Ejendomstovret.dk eller www.de.dk

Dansk Ejendomsmæglerforening er brancheforening for virksomheder og personer, der formidler fast ejendom (boliger eller erhvervslokaler). Foreningen blev grundlagt i 1912 og har i dag omkring 90 procent af alle mæglere som medlemmer.

Ejendomstovret.dk er ejet af de danske erhvervsmæglere og har blandt Danmarks største udvalg af udbudte lejemål samt ejendomme til salg med adresse, foto og tekst om cirka 9.800 lokaler og ejendomme. Dataene kommer fra næsten alle landets erhvervsmæglere samt en række pensionskasser, ejendomsselskaber og ejendomsadministratorer. Ejendomstovret.dk har mere end 130.000 besøg hver måned.

EjendomDanmark organiserer ejere, udlejere og administratorer af fast ejendom. Foreningens medlemmer står for cirka 85 procent af det professionelle ejendomsmarked.

Siden 1. januar 2015 er der kommet yderligere udbydere af erhvervslokaler på Ejendomstovret.dk. Årsagen er, at det er blevet muligt for andre end ejendomsmæglere at annoncere på portalen. For Ejendomstovrets Markedsindeks betyder det, at flere udbydere og dermed flere lokaler indgår i statistikken, og udbuddet er derfor marginalt højere end før.

Sammenlignelighed

I oktober 2011 ændrede udbudsstatistikken datagrundlag. For at gøre statistikken sammenlignelig med de tidligere statistikker er antallet af udbudte kvadratmeter opskrevet i de landsdele, hvor statistikens nye datagrundlag ikke er så dækkende som datagrundlaget for den tidligere statistik. De områder, hvor det nye datagrundlag er tilsvarende eller bredere, er opskrivningsfaktoren sat til én. Opskrivningsfaktorerne kan ses i den sidste tabel. Opskrivningsfaktorerne er forbundet med en betydelig usikkerhed.

Tallene i graferne, som viser antallet af udbudte lokaler fordelt på størrelse, er ikke opskrevet.

Opgørelsesmetode

Udbudsstatistikken bygger på data fra Ejendomstovret.dk samt udlejerne Aberdeen Asset Management Denmark, ATP Ejendomme og Newsec Datea. Data trækkes fra databaserne en gang i kvartalet, og efterfølgende renses data for større projekter, dubletter mv. Da statistikken bygger på data fra Ejendomstovret.dk samt Aberdeen, ATP Ejendomme og Newsec Datea, indeholder statistikken kun udbudte erhvervslokaler, som er annonceret her. Derfor vil statistikken ikke være lige dækkende over hele landet. Ligeledes bygger bygningsbestanden på vurderinger fra forskellige kilder, jf. næste afsnit. Tallene og udbuddet i procent af bygningsbestanden må derfor tages med forbehold.

Bygningsbestanden

Da der ikke findes officielle statistikker over erhvervslokaler og deres anvendelse fordelt på de kategorier, der benyttes i udbudsstatistikken, bygger udbuddet i procent af bygningsbestanden på et estimat af bygningsbestanden. Den estimerede bygningsbestand er vist i den næstsidste tabel i statistikken.

Sammenhæng mellem landsdele, kommuner og regioner

Region Hovedstaden

København by	København Frederiksberg Dragør Tårnby
Københavns omegn	Albertslund Ballerup Brøndby Gentofte Gladsaxe Glostrup Herlev Hvidovre Høje-Taastrup Ishøj Lyngby-Taarbæk Rødovre Vallensbæk

Nordsjælland	Allerød Egedal Fredensborg Frederikssund Halsnæs Furesø Gribskov Helsingør Hillerød Hørsholm Rudersdal
--------------	--

Bornholm	Bornholm Christiansø
----------	-------------------------

Region Sjælland

Østsjælland	Greve Køge Lejre Roskilde Solrød
-------------	--

Vest- og Sydsjælland	Faxe Guldborgsund Holbæk Kalundborg Lolland Næstved Odsherred Ringsted Slagelse Sorø Stevns Vordingborg
----------------------	--

Bygningsbestanden opdateres en gang årligt med tilbagevirkende kraft. Bygningsbestanden er senest opdateret i april 2020 med tilbagevirkende kraft fra januar 2020. Den bagudrettede metode benyttes for at sikre, at der ikke er markante fald i procenterne for udbuddet som følge af, at bygningsbestanden kun opdateres årligt.

Oprindeligt er data for kontorlokaler i Hovedstadsregionen udarbejdet på baggrund af data fra Hovedstadsregionens Statistikkontor. Data for kontorlokaler i resten af landet er beregnet på baggrund af beskæftigelsestal i kontorhervervene, hvor det antages, at kontorpersonele i provinsen har samme antal kvadratmeter til rådighed som kontorpersonele i København.

Bygningsbestanden for detailhandelslokaler i København bygger oprindeligt på oplysninger fra Institut for Centerplanlægning. Desuden er der hentet oplysninger fra tidligere Århus, Nordjyllands, Vejle og Fyns Amt. Data for de resterende tidligere amter bygger på instituttets vurdering af, at der er to kvadratmeter butiksareal pr. indbygger i de pågældende amter.

Data for lager- og produktionslokaler er beregnet på baggrund af tal fra Danmarks Statistiks BYGB34-statistikens samlede opgørelse over bygningsbestanden til erhvervsformål fratrukket estimaterne for kontorer og detailhandelslokaler. Den samlede bestand til erhvervsformål er defineret efter følgende kategorier:

- Fabrikker, værksteder o.l.
- Anden bygning til produktion
- Transport- eller garageanlæg
- Kontor, handel, lager, off. adm.
- Hotel, restauration, frisør o.l.
- Uspecificeret transport og handel

Danmarks Statistiks BYGB34-opgørelse af bygningsbestanden udkommer en gang årligt syv-otte måneder inde i året. Opgørelsen er opgjort pr. 1. januar i det pågældende år og bygger på tal fra BBR-registret.

Kommunalreformen medførte en ny opdeling af landet. Amterne blev nedlagt, og Danmarks Statistik indførte i stedet landsdele. Det betyder, at bygningsbestanden historisk set er beregnet på baggrund af bygningsbestanden fordelt på de tidligere amter. De tidligere amter er henført til den landsdel, som amtet lå i. Når et amt er blevet fordelt over flere landsdele, er bygningsbestanden fordelt efter forholdet mellem beskæftigede i det pågældende amt og i den pågældende landsdel.

Der er tale om en betydelig usikkerhed for den skønnede bygningsbestand. Det gælder især for detailhandel,

lager- og produktion og kontorer i provinsen. Procenterne i statistikken bør derfor tages med forbehold.

I bygningsbestanden indgår lokaler fra det professionelle ejendomsmarked, både udbudte lokaler, udlejede lokaler og lokaler, som anvendes af ejer. Forskelle i niveauet for udbuddet mellem udlejede lokaler fra det professionelle ejendomsmarked og lokaler, der anvendes af ejer, vil ikke fremgå af statistikken.

Sammenhæng mellem regioner, landsdele og kommuner

Ejendomstovets Markedsindeks - Udbudsstatistikken opgøres på landsdele, som er en underopdeling af regionerne. Sammenhængen mellem kommuner, landsdele og regioner kan ses i tabellen.

Region Syddanmark

Fyn	Assens Nordfyns Faaborg-Midtfyn Kerteminde Langeland Middelfart Nyborg Odense Svendborg Ærø
Syddjylland	Billund Esbjerg Fanø Fredericia Haderslev Kolding Sønderborg Tønder Varde Vejle Vejle Aabenraa

Region Midtjylland

Østjylland	Favrskov Hedensted Horsens Norddjurs Odder Randers Samsø Silkeborg Skanderborg Syddjurs Aarhus
Vestjylland	Herning Holstebro Ikast-Brande Lemvig Ringkøbing-Skjern Skive Struer Viborg

Region Nordjylland

Nordjylland	Brønderslev Frederikshavn Hjørring Jammerbugt Læsø Mariagerfjord Morsø Rebild Thisted Vesthimmerland Aalborg
-------------	--

Udbudte kvadratmeter erhvervslokaler i pct. af skønnet bygningsmasse - hele landet

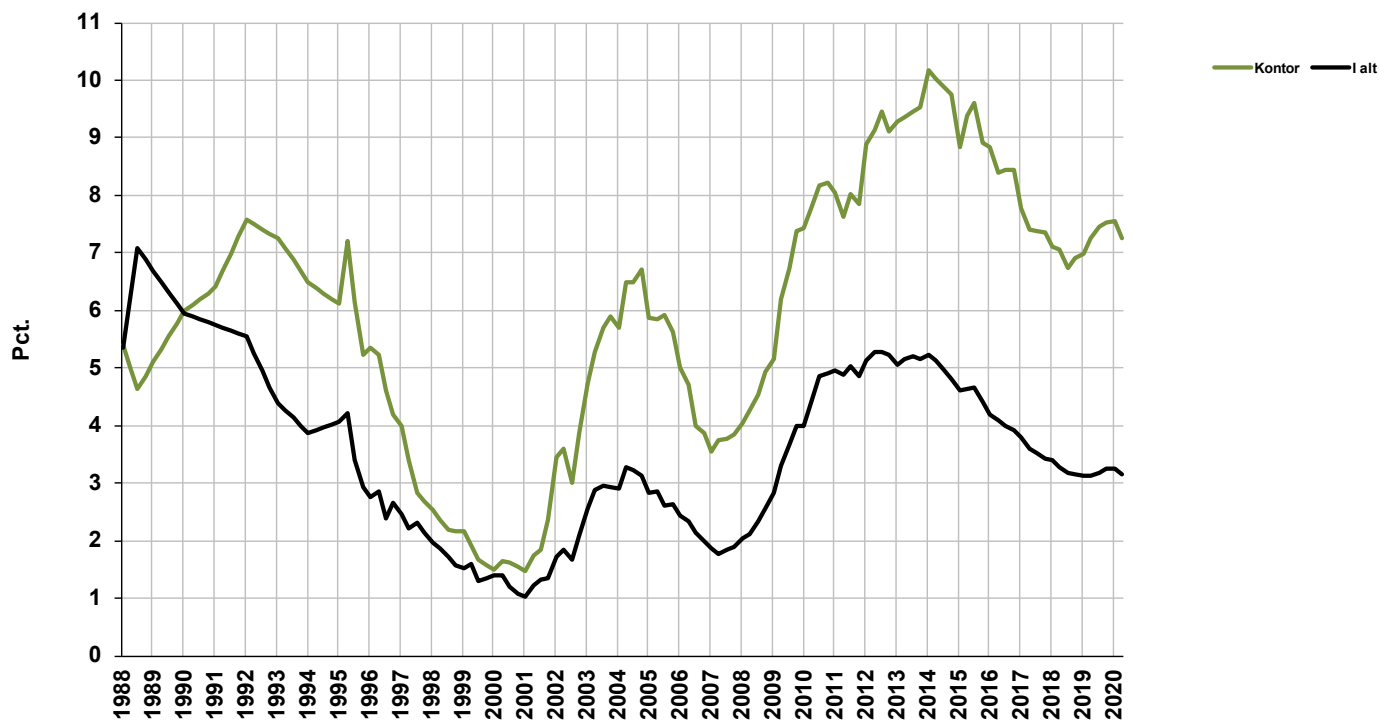

Udbudte kontorlokaler i procent af skønnet bygningsmasse

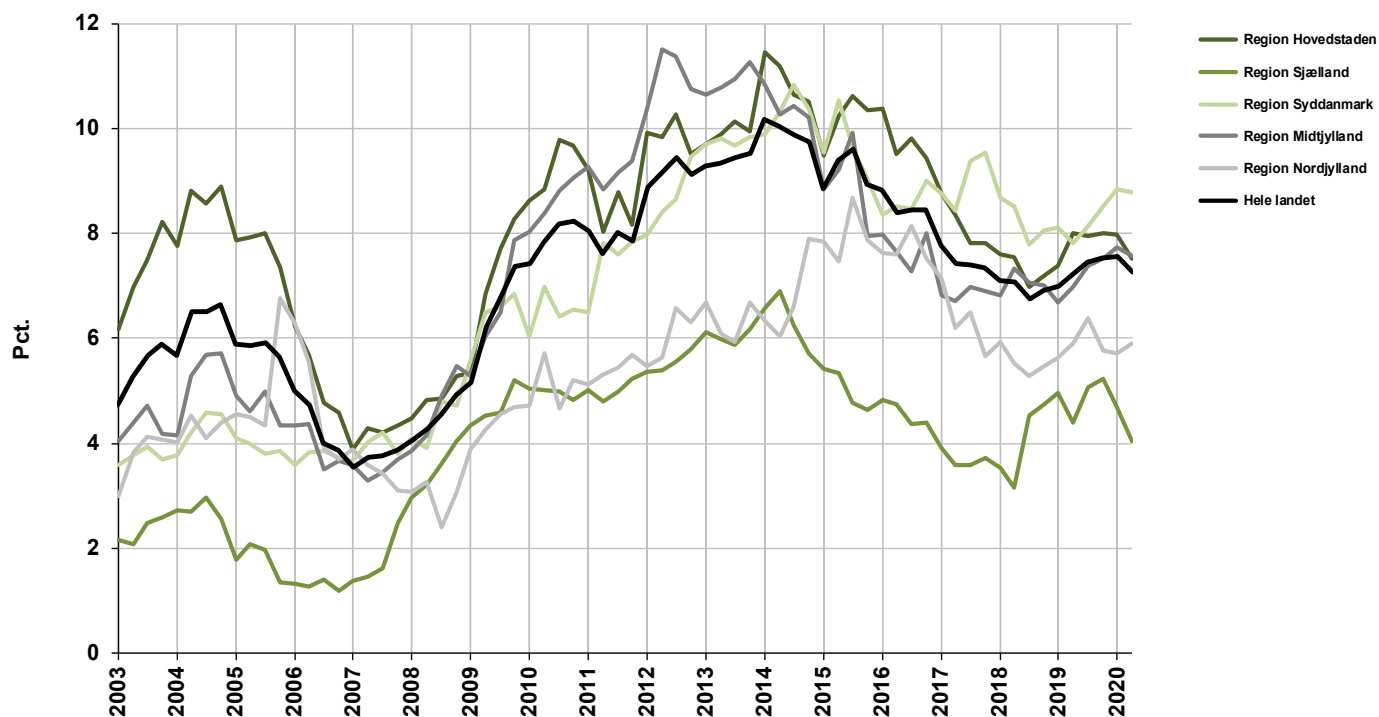

Udbudte detailhandelslokaler i procent af skønnet bygningsmasse

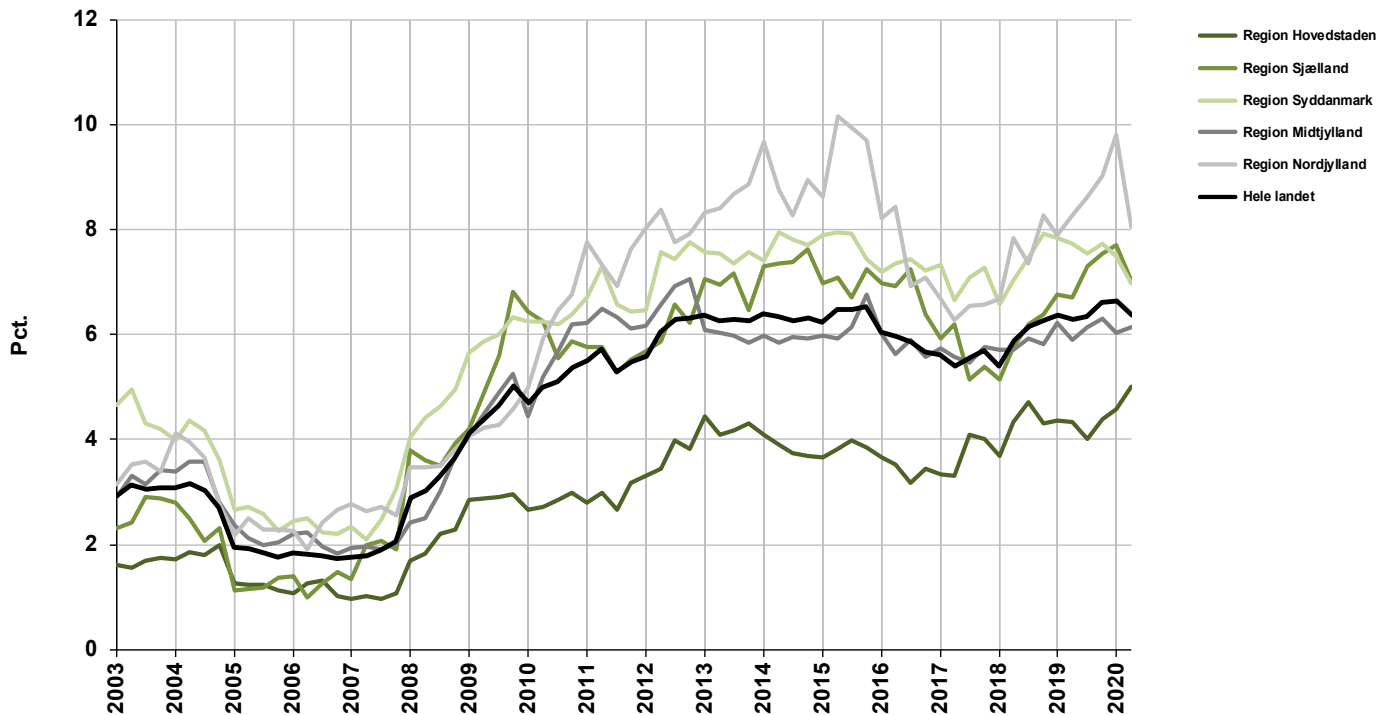

Udbudte lager- og produktionslokaler i procent af skønnet bygningsmasse

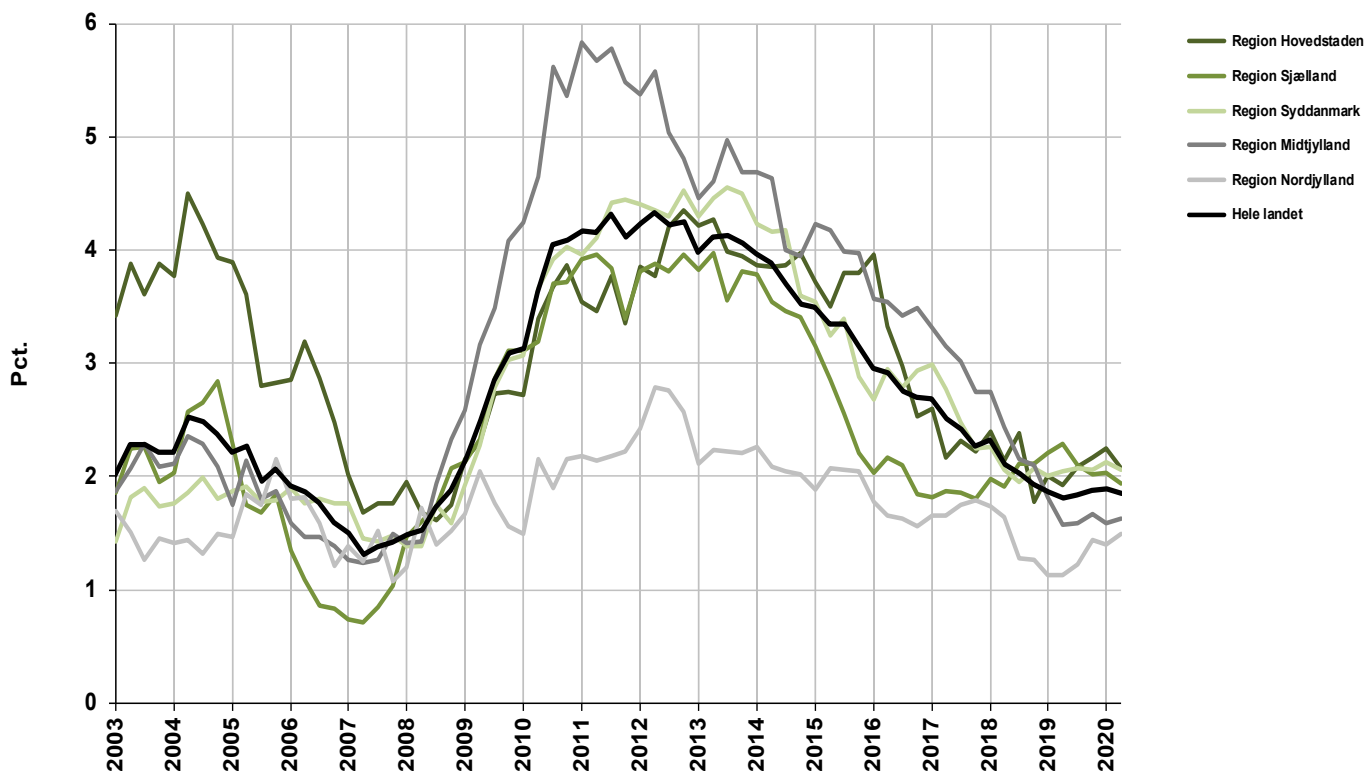

Udbudte erhvervslokaler i kvm.

April 2020

	Kontor	Detailhandel	Lager- og produktion	I alt
København by	369.300	75.800	43.300	488.400
Københavns omegn	394.800	38.300	241.300	674.400
Nordsjælland	92.400	52.100	82.600	227.100
Bornholm	1.100	2.100	11.200	14.400
Region Hovedstaden	857.500	168.300	378.500	1.404.300
Østsjælland	37.600	31.400	142.300	211.300
Vest- og Sydsjælland	55.600	93.500	120.000	269.100
Region Sjælland	93.100	124.900	262.300	480.300
Fyn	141.700	66.900	160.100	368.700
Syddjælland	200.400	143.200	439.900	783.500
Region Syddanmark	342.100	210.100	599.900	1.152.100
Østjylland	283.400	117.000	281.700	682.100
Vestjylland	62.200	75.000	205.800	343.000
Region Midtjylland	345.700	192.000	487.500	1.025.200
Nordjylland	113.700	108.500	201.500	423.700
Region Nordjylland	113.700	108.500	201.500	423.700
Hele landet	1.752.100	803.800	1.929.700	4.485.600

Note: Totalerne kan afvige pga. afrundinger

Ændring i udbudte erhvervslokaler i kvm.

Januar 2020 - April 2020

	Kontor	Detailhandel	Lager- og produktion	I alt
København by	-23.700	7.400	9.200	-7.100
Københavns omegn	-31.300	8.200	-29.600	-52.700
Nordsjælland	5.400	-300	-12.500	-7.400
Bornholm	0	-800	2.000	1.200
Region Hovedstaden	-49.500	14.500	-30.900	-65.900
Østsjælland	-6.300	-7.500	5.200	-8.600
Vest- og Sydsjælland	-8.500	-4.500	-19.000	-32.000
Region Sjælland	-14.900	-12.000	-13.800	-40.700
Fyn	-1.200	-6.800	-25.600	-33.600
Syddjælland	-800	-8.900	6.700	-3.000
Region Syddanmark	-2.000	-15.800	-19.000	-36.800
Østjylland	-6.200	-4.200	-6.400	-16.800
Vestjylland	-1.400	7.800	21.600	28.000
Region Midtjylland	-7.600	3.700	15.300	11.400
Nordjylland	4.000	-23.400	11.900	-7.500
Region Nordjylland	4.000	-23.400	11.900	-7.500
Hele landet	-70.000	-33.000	-36.500	-139.500

Note: Totalerne kan afvige pga. afrundinger

Udbudte kontorlokaler i kvm.

	2019			2020		Kvartalsændring	Årsændring
	1. april	1. juli	1. oktober	1. januar	1. april		
København by	370.800	344.600	381.700	393.000	369.300	-23.700	-1.500
Københavns omegn	432.400	456.100	435.200	426.100	394.800	-31.300	-37.600
Nordsjælland	99.600	99.000	92.800	87.000	92.400	5.400	-7.200
Bornholm	2.600	1.400	800	1.100	1.100	0	-1.500
Region Hovedstaden	905.400	901.100	910.500	907.000	857.500	-49.500	-47.900
Østsjælland	37.900	48.700	52.100	43.900	37.600	-6.300	-300
Vest- og Sydsjælland	63.400	67.800	68.100	64.100	55.600	-8.500	-7.800
Region Sjælland	101.300	116.400	120.200	108.000	93.100	-14.900	-8.200
Fyn	121.700	137.300	135.600	142.900	141.700	-1.200	20.000
Sydjylland	181.000	177.900	195.200	201.200	200.400	-800	19.400
Region Syddanmark	302.700	315.200	330.800	344.100	342.100	-2.000	39.400
Østjylland	261.800	278.800	286.000	289.600	283.400	-6.200	21.600
Vestjylland	54.100	57.100	56.700	63.600	62.200	-1.400	8.100
Region Midtjylland	315.900	335.900	342.700	353.300	345.700	-7.600	29.800
Nordjylland	114.100	122.900	111.300	109.700	113.700	4.000	-400
Region Nordjylland	114.100	122.900	111.300	109.700	113.700	4.000	-400
Hele landet	1.739.400	1.791.600	1.815.500	1.822.100	1.752.100	-70.000	12.700

Note: Totalerne kan afvige pga. afrundinger

Udbudte kontorlokaler i pct. af skønnet bygningsmasse

	2019			2020		Kvartalsændring	Årsændring
	1. april	1. juli	1. oktober	1. januar	1. april		
København by	6,4	5,9	6,5	6,7	6,3	-0,4	-0,1
Københavns omegn	11,5	12,1	11,5	11,3	10,5	-0,8	-1,0
Nordsjælland	6,2	6,1	5,7	5,3	5,7	0,4	-0,5
Bornholm	2,3	1,2	0,7	0,9	0,9	0,0	-1,4
Region Hovedstaden	8,0	7,9	8,0	8,0	7,5	-0,5	-0,5
Østsjælland	5,2	6,7	7,2	6,0	5,2	-0,8	0,0
Vest- og Sydsjælland	4,0	4,3	4,3	4,1	3,5	-0,6	-0,5
Region Sjælland	4,4	5,1	5,2	4,7	4,0	-0,7	-0,4
Fyn	8,1	9,2	9,1	9,6	9,5	-0,1	1,4
Sydjylland	7,6	7,5	8,2	8,4	8,4	0,0	0,8
Region Syddanmark	7,8	8,1	8,5	8,8	8,8	0,0	1,0
Østjylland	8,4	8,9	9,2	9,3	9,1	-0,2	0,7
Vestjylland	3,8	4,0	3,9	4,4	4,3	-0,1	0,5
Region Midtjylland	7,0	7,4	7,5	7,7	7,6	-0,1	0,6
Nordjylland	5,9	6,4	5,8	5,7	5,9	0,2	0,0
Region Nordjylland	5,9	6,4	5,8	5,7	5,9	0,2	0,0
Hele landet	7,2	7,5	7,5	7,6	7,3	-0,3	0,1

Note: Ved omregning til procent kan der pga. afrunding forekomme mindre afvigelser.

Antal udbudte kontorlokaler fordelt efter størrelse

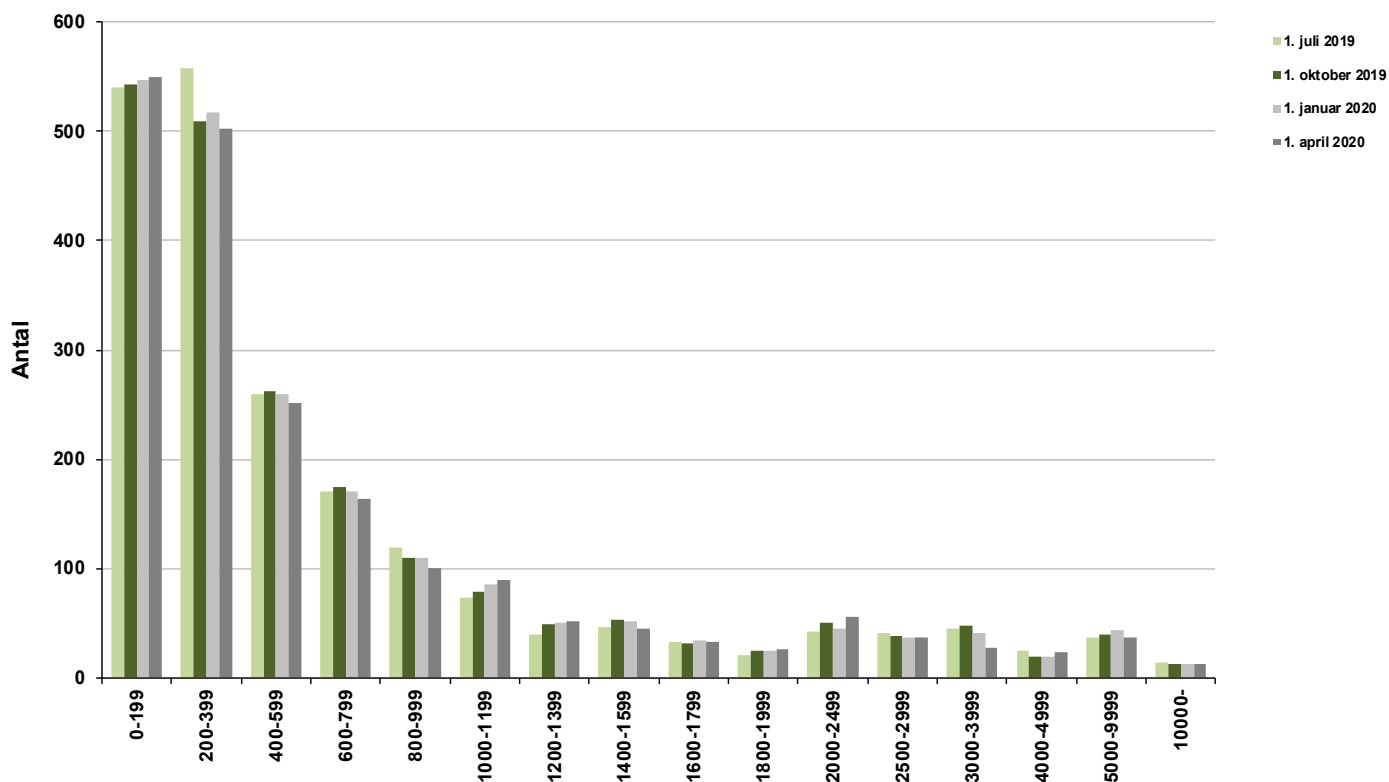

Udbudte kontorlokaler i pct. af skønnet bygningsmasse

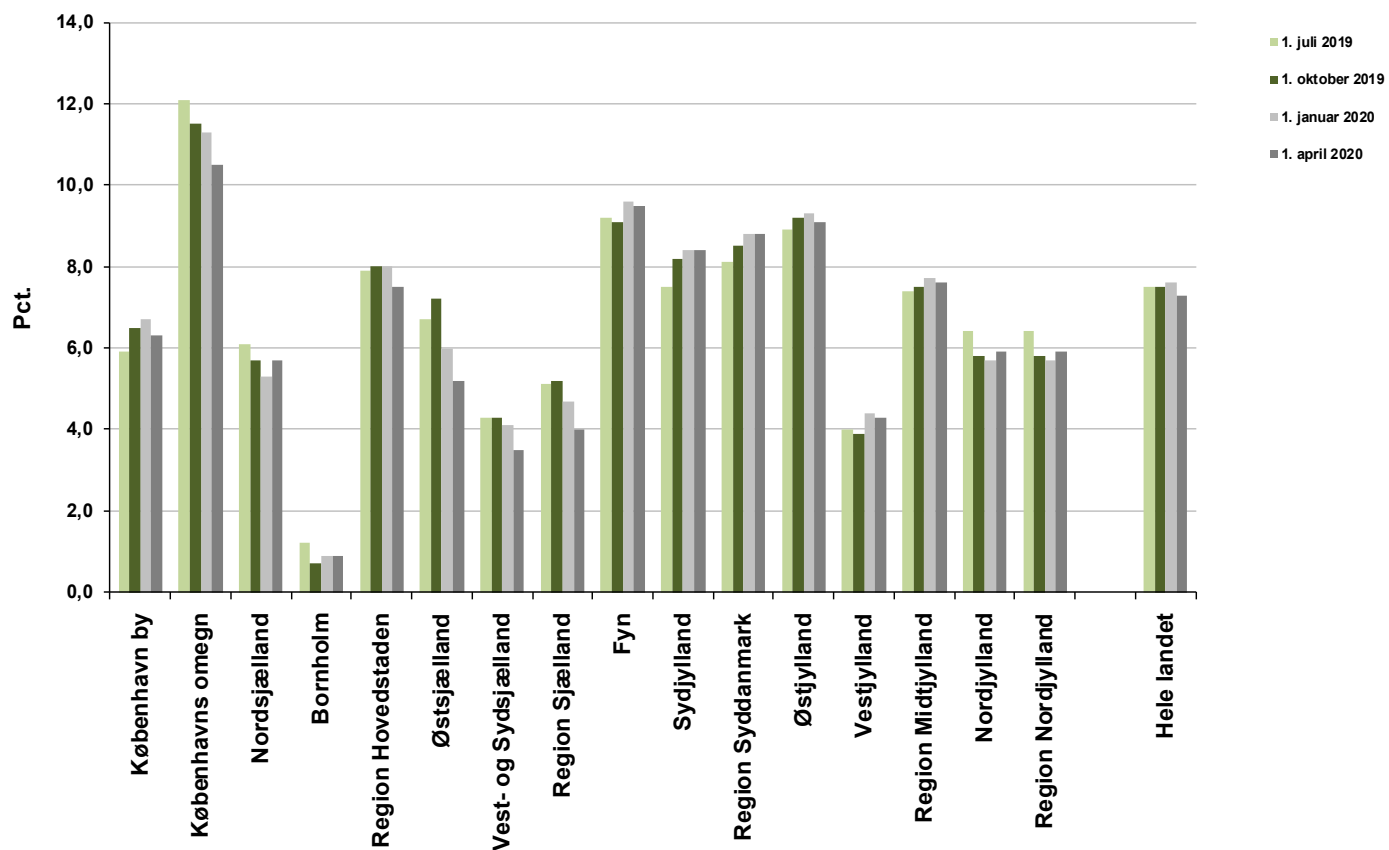

Udbudte detailhandelslokaler i kvm.

	2019		2020				Kvartalsændring	Årsændring
	1. april	1. juli	1. oktober	1. januar	1. april			
København by	55.700	55.700	65.300	68.400	75.800	7.400	20.100	
Københavns omegn	33.500	32.600	29.000	30.100	38.300	8.200	4.800	
Nordsjælland	50.400	42.200	49.500	52.400	52.100	-300	1.700	
Bornholm	5.200	3.400	3.900	2.900	2.100	-800	-3.100	
Region Hovedstaden	144.800	133.800	147.700	153.800	168.300	14.500	23.500	
Østsjælland	36.600	39.000	38.500	38.900	31.400	-7.500	-5.200	
Vest- og Sydsjælland	82.900	90.900	95.400	98.000	93.500	-4.500	10.600	
Region Sjælland	119.500	129.800	133.900	136.900	124.900	-12.000	5.400	
Fyn	85.400	75.100	81.300	73.700	66.900	-6.800	-18.500	
Sydjylland	147.000	152.000	151.900	152.100	143.200	-8.900	-3.800	
Region Syddanmark	232.300	227.100	233.200	225.900	210.100	-15.800	-22.200	
Østjylland	115.300	118.100	126.400	121.200	117.000	-4.200	1.700	
Vestjylland	67.600	72.400	69.700	67.200	75.000	7.800	7.400	
Region Midtjylland	182.800	190.500	196.200	188.300	192.000	3.700	9.200	
Nordjylland	111.600	116.400	121.600	131.900	108.500	-23.400	-3.100	
Region Nordjylland	111.600	116.400	121.600	131.900	108.500	-23.400	-3.100	
Hele landet	791.100	797.700	832.600	836.800	803.800	-33.000	12.700	

Note: Totalerne kan afvige pga. afrundinger

Udbudte detailhandelslokaler i pct. af skønnet bygningsmasse

	2019		2020				Kvartalsændring	Årsændring
	1. april	1. juli	1. oktober	1. januar	1. april			
København by	4,4	4,4	5,2	5,4	6,0	0,6	1,6	
Københavns omegn	3,7	3,6	3,2	3,3	4,3	1,0	0,6	
Nordsjælland	4,6	3,8	4,5	4,7	4,7	0,0	0,1	
Bornholm	5,7	3,8	4,3	3,2	2,3	-0,9	-3,4	
Region Hovedstaden	4,3	4,0	4,4	4,6	5,0	0,4	0,7	
Østsjælland	8,0	8,5	8,4	8,5	6,8	-1,7	-1,2	
Vest- og Sydsjælland	6,3	6,9	7,2	7,4	7,1	-0,3	0,8	
Region Sjælland	6,7	7,3	7,5	7,7	7,0	-0,7	0,3	
Fyn	6,7	5,9	6,4	5,8	5,2	-0,6	-1,5	
Sydjylland	8,5	8,8	8,8	8,7	8,2	-0,5	-0,3	
Region Syddanmark	7,7	7,5	7,7	7,5	7,0	-0,5	-0,7	
Østjylland	5,6	5,8	6,2	5,9	5,7	-0,2	0,1	
Vestjylland	6,4	6,9	6,6	6,3	7,1	0,8	0,7	
Region Midtjylland	5,9	6,1	6,3	6,0	6,1	0,1	0,2	
Nordjylland	8,3	8,6	9,0	9,8	8,1	-1,7	-0,2	
Region Nordjylland	8,3	8,6	9,0	9,8	8,1	-1,7	-0,2	
Hele landet	6,3	6,3	6,6	6,6	6,4	-0,2	0,1	

Note: Ved omregning til procent kan der pga. afrunding forekomme mindre afvigelser.

Antal udbudte detailhandelslokaler fordelt efter størrelse

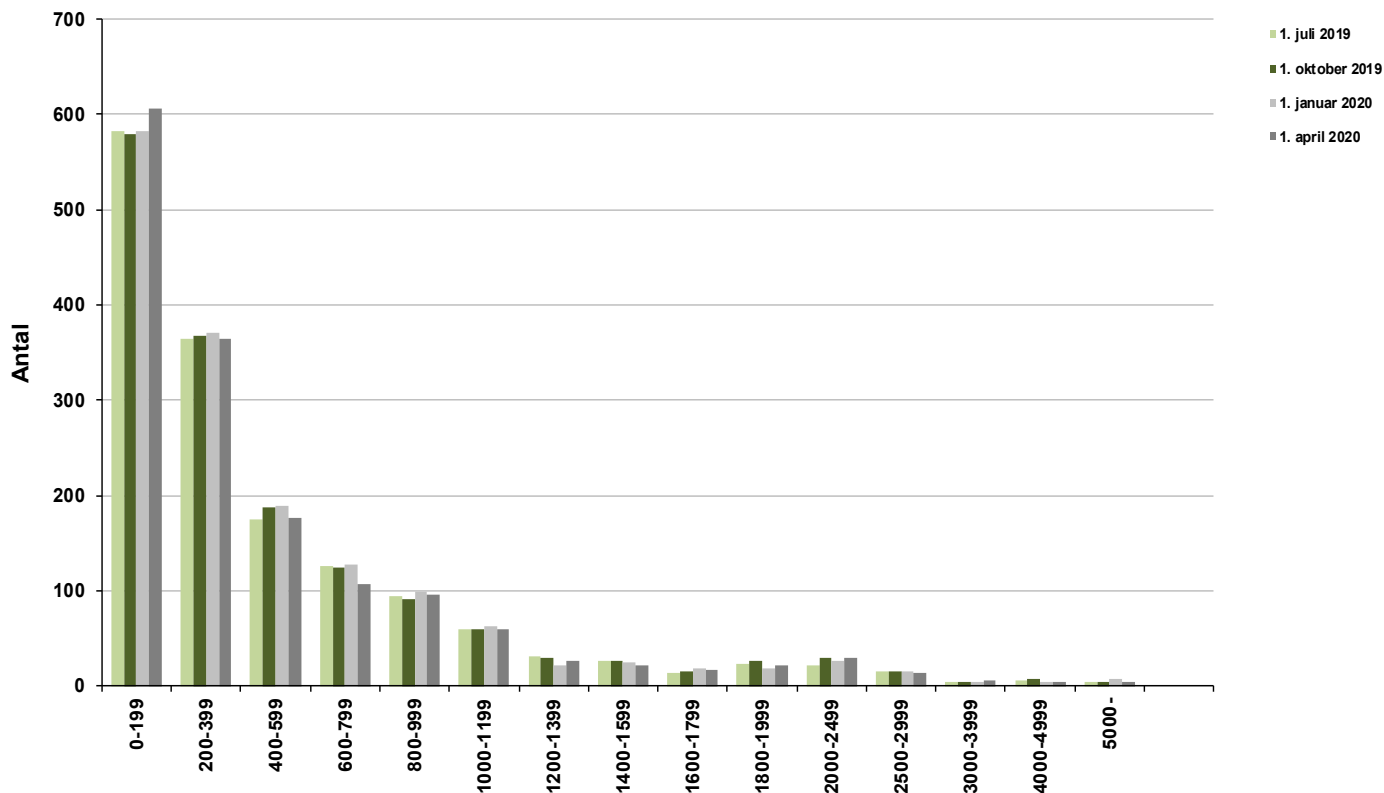

Udbudte detailhandelslokaler i pct. af skønnet bygningsmasse

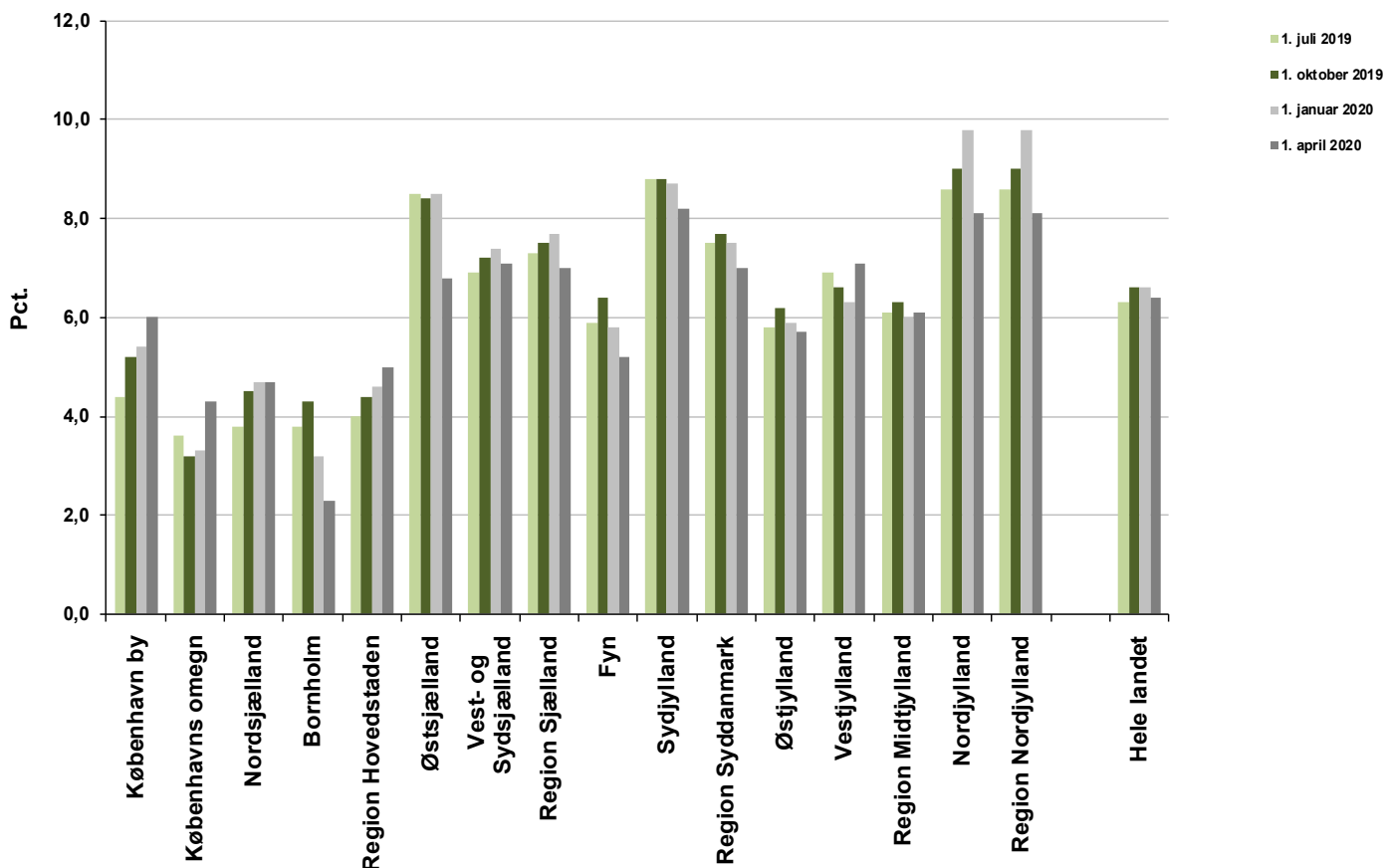

Udbudte lager- og produktionslokaler i kvm.

	2019		2020				Kvartalsændring	Årsændring
	1. april	1. juli	1. oktober	1. januar	1. april			
København by	7.400	19.800	31.600	34.100	43.300	9.200	35.900	
Københavns omegn	237.400	246.800	262.100	270.900	241.300	-29.600	3.900	
Nordsjælland	99.700	110.000	92.600	95.100	82.600	-12.500	-17.100	
Bornholm	4.600	2.800	8.400	9.200	11.200	2.000	6.600	
Region Hovedstaden	349.100	379.400	394.800	409.400	378.500	-30.900	29.400	
Østsjælland	123.500	117.500	124.100	137.100	142.300	5.200	18.800	
Vest- og Sydsjælland	187.600	167.100	150.100	139.000	120.000	-19.000	-67.600	
Region Sjælland	311.100	284.600	274.200	276.100	262.300	-13.800	-48.800	
Fyn	172.200	186.000	179.200	185.700	160.100	-25.600	-12.100	
Syddanmark	418.800	416.100	418.100	433.200	439.900	6.700	21.100	
Region Syddanmark	591.000	602.100	597.300	618.900	599.900	-19.000	8.900	
Østjylland	284.300	272.100	286.100	288.100	281.700	-6.400	-2.600	
Vestjylland	182.800	199.100	209.100	184.200	205.800	21.600	23.000	
Region Midtjylland	467.100	471.100	495.200	472.200	487.500	15.300	20.400	
Nordjylland	153.600	166.200	194.700	189.600	201.500	11.900	47.900	
Region Nordjylland	153.600	166.200	194.700	189.600	201.500	11.900	47.900	
Hele landet	1.871.800	1.903.500	1.956.300	1.966.200	1.929.700	-36.500	57.900	

Note: Totalerne kan afvige pga. afrundinger

Udbudte lager- og produktionslokaler i pct. af skønnet bygningsmasse

	2019		2020				Kvartalsændring	Årsændring
	1. april	1. juli	1. oktober	1. januar	1. april			
København by	0,1	0,4	0,6	0,6	0,8	0,2	0,7	
Københavns omegn	3,0	3,1	3,3	3,4	3,1	-0,3	0,1	
Nordsjælland	2,4	2,6	2,2	2,2	1,9	-0,3	-0,5	
Bornholm	0,6	0,3	1,0	1,1	1,4	0,3	0,8	
Region Hovedstaden	1,9	2,1	2,2	2,2	2,1	-0,1	0,2	
Østsjælland	3,4	3,3	3,5	3,8	4,0	0,2	0,6	
Vest- og Sydsjælland	1,9	1,7	1,5	1,4	1,2	-0,2	-0,7	
Region Sjælland	2,3	2,1	2,0	2,0	1,9	-0,1	-0,4	
Fyn	1,9	2,0	1,9	2,0	1,7	-0,3	-0,2	
Syddanmark	2,1	2,1	2,1	2,2	2,2	0,0	0,1	
Region Syddanmark	2,0	2,1	2,1	2,1	2,1	0,0	0,1	
Østjylland	1,7	1,7	1,7	1,7	1,7	0,0	0,0	
Vestjylland	1,4	1,5	1,6	1,4	1,5	0,1	0,1	
Region Midtjylland	1,6	1,6	1,7	1,6	1,6	0,0	0,0	
Nordjylland	1,1	1,2	1,4	1,4	1,5	0,1	0,4	
Region Nordjylland	1,1	1,2	1,4	1,4	1,5	0,1	0,4	
Hele landet	1,8	1,8	1,9	1,9	1,9	0,0	0,1	

Note: Ved omregning til procent kan der pga. afrunding forekomme mindre afvigelser.

Udbudte lager- og produktionslokaler fordelt efter størrelse

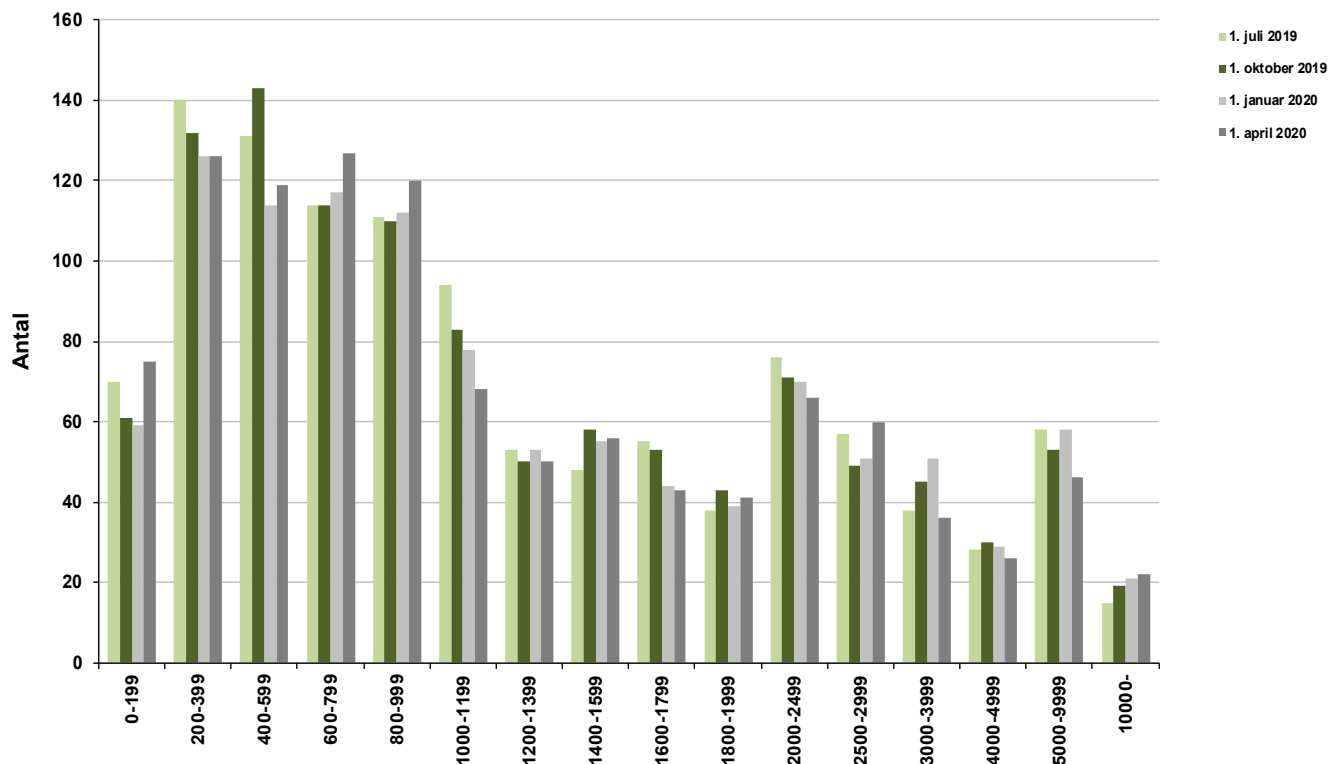

Udbudte lager- og produktionslokaler i pct. af skønnet bygningsmasse

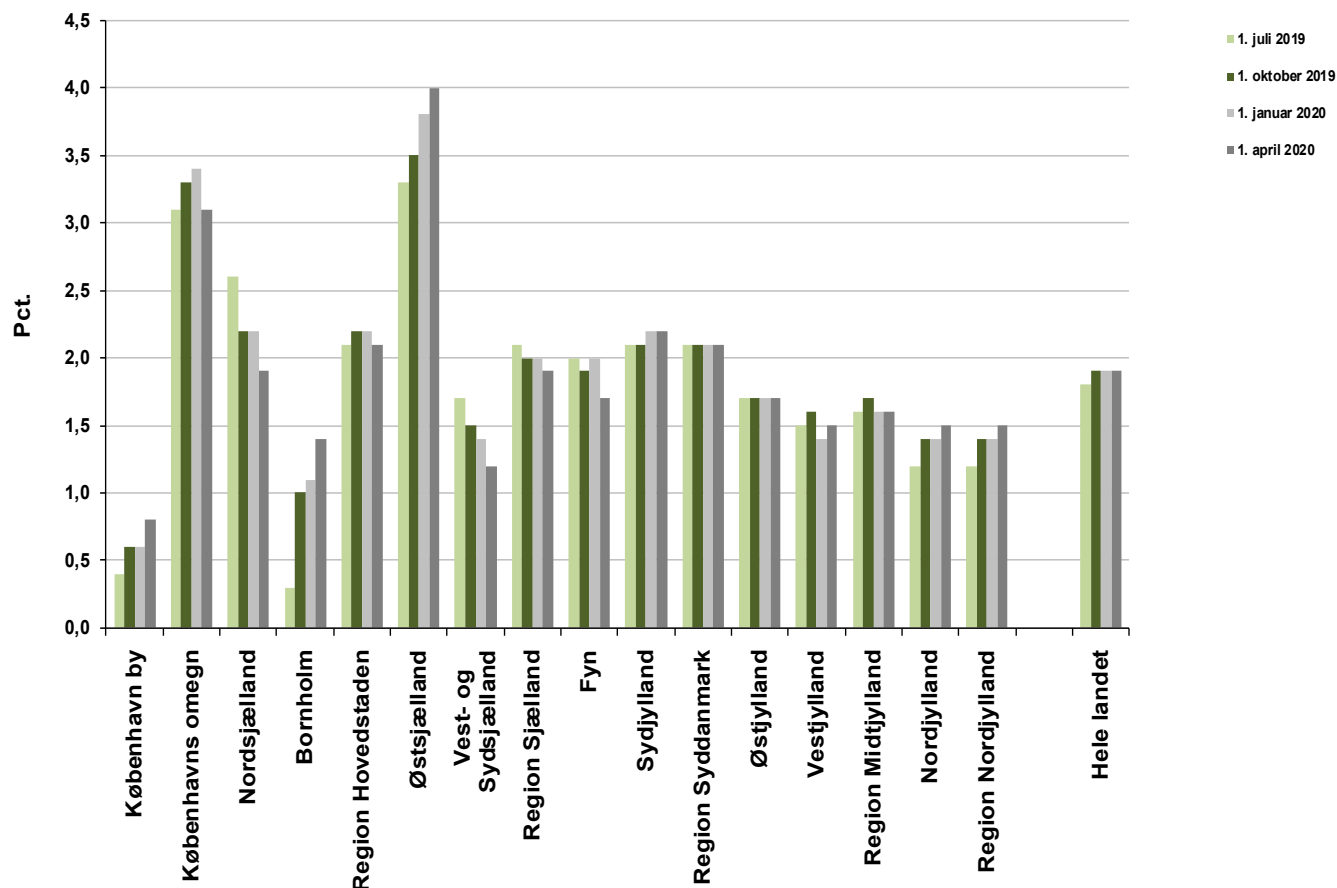

Skønnet bygningsbestand i kvm.

April 2020

	Kontor	Detailhandel	Lager- og produktion
København by	5.878.300	1.266.600	5.271.100
Københavns omegn	3.773.500	899.800	7.879.600
Nordsjælland	1.626.600	1.109.900	4.272.400
Bornholm	112.700	91.100	817.200
Region Hovedstaden	11.391.100	3.367.500	18.240.400
Østsjælland	727.500	458.800	3.584.700
Vest- og Sydsjælland	1.572.500	1.317.800	9.960.600
Region Sjælland	2.300.000	1.776.700	13.545.300
Fyn	1.495.600	1.279.000	9.251.500
Syddanmark	2.394.800	1.739.600	19.832.600
Region Syddanmark	3.890.400	3.018.600	29.084.000
Østjylland	3.131.000	2.060.200	16.527.800
Vestjylland	1.443.000	1.063.600	13.317.300
Region Midtjylland	4.574.000	3.123.800	29.845.200
Nordjylland	1.924.900	1.346.200	13.496.900
Region Nordjylland	1.924.900	1.346.200	13.496.900
Hele landet	24.080.400	12.632.700	104.211.800

Note: Totalerne kan afvige pga. afrundinger

Opskrivningsfaktorer

April 2020

	Kontor	Detailhandel	Lager- og produktion
København by	1,000	1,000	1,005
Københavns omegn	1,000	1,000	1,080
Nordsjælland	1,000	1,067	1,010
Bornholm	1,136	1,000	1,000
Østsjælland	1,063	1,000	1,000
Vest- og Sydsjælland	1,000	1,008	1,008
Fyn	1,000	1,000	1,000
Syddanmark	1,001	1,000	1,000
Østjylland	1,000	1,000	1,000
Vestjylland	1,000	1,000	1,000
Nordjylland	1,002	1,000	1,000