

Udviklingen i udbuddet

Andel udbudte kvadratmeter **kontorlokaler** på landsplan forblev uændret fra 1. oktober 2019 til 1. januar 2020, så der fortsat er udbudt 7,6 pct. af kontorarealet. Det svarer til 1,82 mio. kvm. Gennem det seneste år er udbuddet i forhold til kontorarealet samlet set steget med 0,6 procentpoint. For **detailhandelslokaler** steg andelen af udbudte kvadratmeter på landsplan med 0,1 procentpoint gennem 4. kvartal, og 6,7 pct. af arealet var udbudt den 1. januar 2020. I forhold til samme tidspunkt sidste år er andelen af udbudte detailhandelskvadratmeter 0,3 procentpoint højere. Der er i alt 839.900 kvadratmeter udbudte detailhandelslokaler på landsplan. Antal udbudte **lager- og produktionslokaler** steg gennem 4. kvartal med 9.900 kvm, mens andelen forblev uændret på 1,9 pct. af det samlede areal. Siden 1. januar 2019 er andelen af udbudte lager- og produktionskvadratmeter samlet set også uændret. I alt er 1,97 mio. kvm lager- og produktionslokaler udbudt på landsplan.

Om Ejendomstovrets Markedsindeks - Udbudsstatistikken

Ejendomstovrets Markedsindeks - Udbudsstatistik kortlægger hvert kvartal udbuddet af danske erhvervsbygninger, fordelt på kontorer, butikker og lager-/produktionslokaler - og opgjort som udbudte lokaler målt i forhold til den samlede bestand af bygninger (kvadratmeter).

Statistikken omfatter en betragtelig del af erhvervslokalerne i Danmark og udgives af Dansk Ejendomsmæglerforening (DE) i samarbejde mellem erhvervsportalen Ejendomstovret.dk og EjendomDanmark (ED). Statistikken kan hentes gratis på enten Ejendomstovret.dk eller www.de.dk

Dansk Ejendomsmæglerforening er brancheforening for virksomheder og personer, der formidler fast ejendom (boliger eller erhvervslokaler). Foreningen blev grundlagt i 1912 og har i dag omkring 90 procent af alle mæglere som medlemmer.

Ejendomstovret.dk er ejet af de danske erhvervsmæglere og har blandt Danmarks største udvalg af udbudte lejemål samt ejendomme til salg med adresse, foto og tekst om cirka 9.800 lokaler og ejendomme. Dataene kommer fra næsten alle landets erhvervsmæglere samt en række pensionskasser, ejendomsselskaber og ejendomsadministratorer. Ejendomstovret.dk har mere end 130.000 besøg hver måned.

EjendomDanmark organiserer ejere, udlejere og administratorer af fast ejendom. Foreningens medlemmer står for cirka 85 procent af det professionelle ejendomsmarked.

Siden 1. januar 2015 er der kommet yderligere udbydere af erhvervslokaler på Ejendomstovret.dk. Årsagen er, at det er blevet muligt for andre end ejendomsmæglere at annoncere på portalen. For Ejendomstovrets Markedsindeks betyder det, at flere udbydere og dermed flere lokaler indgår i statistikken, og udbuddet er derfor marginalt højere end før.

Sammenlignelighed

I oktober 2011 ændrede udbudsstatistikken datagrundlag. For at gøre statistikken sammenlignelig med de tidligere statistikker er antallet af udbudte kvadratmeter opskrevet i de landsdele, hvor statistikens nye datagrundlag ikke er så dækkende som datagrundlaget for den tidligere statistik. De områder, hvor det nye datagrundlag er tilsvarende eller bredere, er opskrivningsfaktoren sat til én. Opskrivningsfaktorerne kan ses i den sidste tabel. Opskrivningsfaktorerne er forbundet med en betydelig usikkerhed.

Tallene i graferne, som viser antallet af udbudte lokaler fordelt på størrelse, er ikke opskrevet.

Opgørelsesmetode

Udbudsstatistikken bygger på data fra Ejendomstovret.dk samt udlejerne Aberdeen Asset Management Denmark, ATP Ejendomme og Newsec Datea. Data trækkes fra databaserne en gang i kvartalet, og efterfølgende renses data for større projekter, dubletter mv. Da statistikken bygger på data fra Ejendomstovret.dk samt Aberdeen, ATP Ejendomme og Newsec Datea, indeholder statistikken kun udbudte erhvervslokaler, som er annonceret her. Derfor vil statistikken ikke være lige dækkende over hele landet. Ligeledes bygger bygningsbestanden på vurderinger fra forskellige kilder, jf. næste afsnit. Tallene og udbuddet i procent af bygningsbestanden må derfor tages med forbehold.

Bygningsbestanden

Da der ikke findes officielle statistikker over erhvervslokaler og deres anvendelse fordelt på de kategorier, der benyttes i udbudsstatistikken, bygger udbuddet i procent af bygningsbestanden på et estimat af bygningsbestanden. Den estimerede bygningsbestand er vist i den næstsidste tabel i statistikken.

Sammenhæng mellem landsdele, kommuner og regioner

Region Hovedstaden

København by	København Frederiksberg Dragør Tårnby
Københavns omegn	Albertslund Ballerup Brøndby Gentofte Gladsaxe Glostrup Herlev Hvidovre Høje-Taastrup Ishøj Lyngby-Taarbæk Rødovre Vallensbæk
Nordsjælland	Allerød Egedal Fredensborg Frederikssund Halsnæs Furesø Gribskov Helsingør Hillerød Hørsholm Rudersdal
Bornholm	Bornholm Christiansø

Region Sjælland

Østsjælland	Greve Køge Lejre Roskilde Solrød
Vest- og Sydsjælland	Faxe Guldborgsund Holbæk Kalundborg Lolland Næstved Odsherred Ringsted Slagelse Sorø Stevns Vordingborg

Bygningsbestanden opdateres en gang årligt med tilbagevirkende kraft. Bygningsbestanden er senest opjusteret i juli 2019 med tilbagevirkende kraft fra januar 2019. Den bagudrettede metode benyttes for at sikre, at der ikke er markante fald i procenterne for udbuddet som følge af, at bygningsbestanden kun opdateres årligt.

Oprindeligt er data for kontorlokaler i Hovedstadsregionen udarbejdet på baggrund af data fra Hovedstadsregionens Statistikkontor. Data for kontorlokaler i resten af landet er beregnet på baggrund af beskæftigelsestal i kontorerhvervene, hvor det antages, at kontorpersonele i provinsen har samme antal kvadratmeter til rådighed som kontorpersonele i København.

Bygningsbestanden for detailhandelslokaler i København bygger oprindeligt på oplysninger fra Institut for Centerplanlægning. Desuden er der hentet oplysninger fra tidligere Århus, Nordjyllands, Vejle og Fyns Amt. Data for de resterende tidligere amter bygger på instituttets vurdering af, at der er to kvadratmeter butiksareal pr. indbygger i de pågældende amter.

Data for lager- og produktionslokaler er beregnet på baggrund af tal fra Danmarks Statistiks BYGB34-statistikens samlede opgørelse over bygningsbestanden til erhvervsformål fratrukket estimaterne for kontorer og detailhandelslokaler. Den samlede bestand til erhvervsformål er defineret efter følgende kategorier:

- Fabrikker, værksteder o.l.
- Anden bygning til produktion
- Transport- eller garageanlæg
- Kontor, handel, lager, off. adm.
- Hotel, restauration, frisør o.l.
- Uspecificeret transport og handel

Danmarks Statistiks BYGB34-opgørelse af bygningsbestanden udkommer en gang årligt syv-otte måneder inde i året. Opgørelsen er opgjort pr. 1. januar i det pågældende år og bygger på tal fra BBR-registret.

Kommunalreformen medførte en ny opdeling af landet. Amterne blev nedlagt, og Danmarks Statistik indførte i stedet landsdele. Det betyder, at bygningsbestanden historisk set er beregnet på baggrund af bygningsbestanden fordelt på de tidligere amter. De tidligere amter er henført til den landsdel, som amtet lå i. Når et amt er blevet fordelt over flere landsdele, er bygningsbestanden fordelt efter forholdet mellem beskæftigede i det pågældende amt og i den pågældende landsdel.

Der er tale om en betydelig usikkerhed for den skønnede bygningsbestand. Det gælder især for detailhandel,

lager- og produktion og kontorer i provinsen. Procenterne i statistikken bør derfor tages med forbehold.

I bygningsbestanden indgår lokaler fra det professionelle ejendomsmarked, både udbudte lokaler, udlejede lokaler og lokaler, som anvendes af ejer. Forskelle i niveauet for udbuddet mellem udlejede lokaler fra det professionelle ejendomsmarked og lokaler, der anvendes af ejer, vil ikke fremgå af statistikken.

Sammenhæng mellem regioner, landsdele og kommuner

Ejendomstovets Markedsindeks - Udbudsstatistikken opgøres på landsdele, som er en underopdeling af regionerne. Sammenhængen mellem kommuner, landsdele og regioner kan ses i tabellen.

Region Syddanmark

Fyn	Assens Nordfyns Faaborg-Midtfyn Kerteminde Langeland Middelfart Nyborg Odense Svendborg Ærø
Syddjylland	Billund Esbjerg Fanø Fredericia Haderslev Kolding Sønderborg Tønder Varde Vejle Vejle Aabenraa

Region Midtjylland

Østjylland	Favrskov Hedensted Horsens Norddjurs Odder Randers Samsø Silkeborg Skanderborg Syddjurs Aarhus
Vestjylland	Herning Holstebro Ikast-Brande Lemvig Ringkøbing-Skjern Skive Struer Viborg

Region Nordjylland

Nordjylland	Brønderslev Frederikshavn Hjørring Jammerbugt Læsø Mariagerfjord Morsø Rebild Thisted Vesthimmerland Aalborg
-------------	--

Udbudte kvadratmeter erhvervslokaler i pct. af skønnet bygningsmasse - hele landet

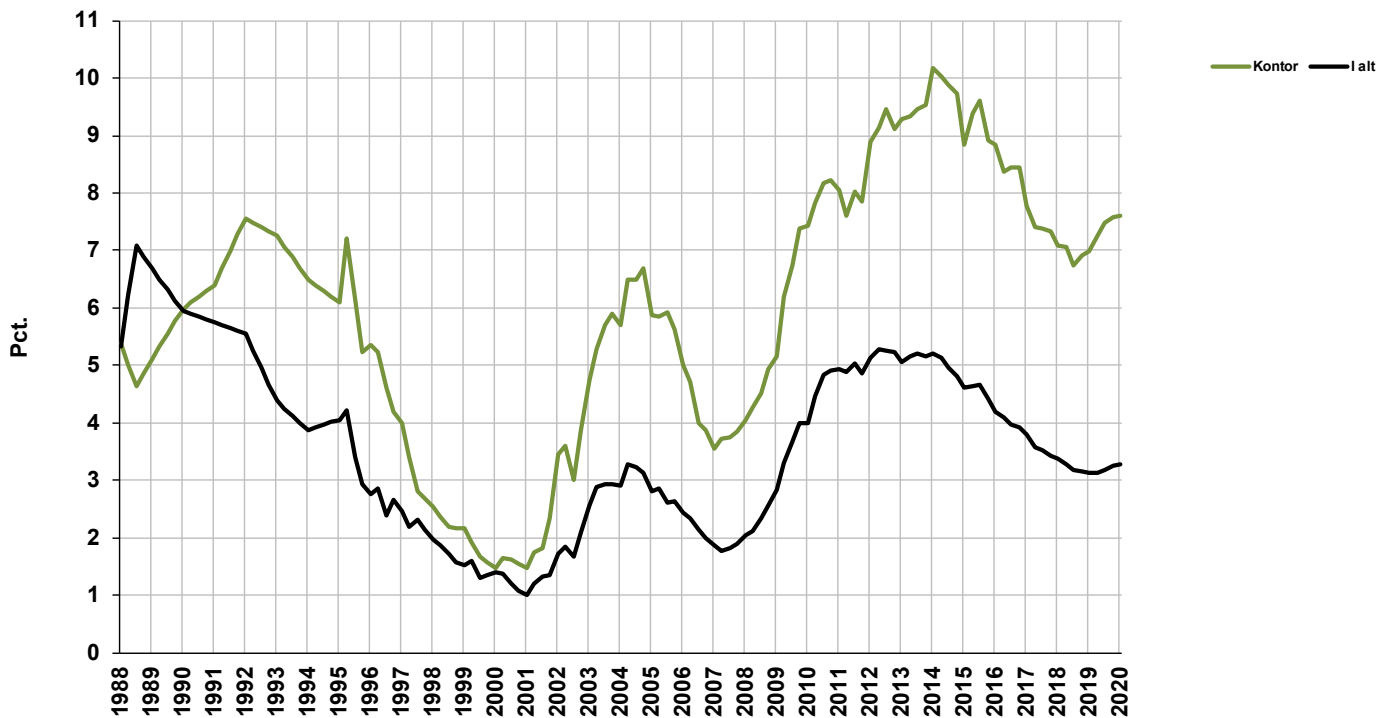

Udbudte kontorlokaler i procent af skønnet bygningsmasse

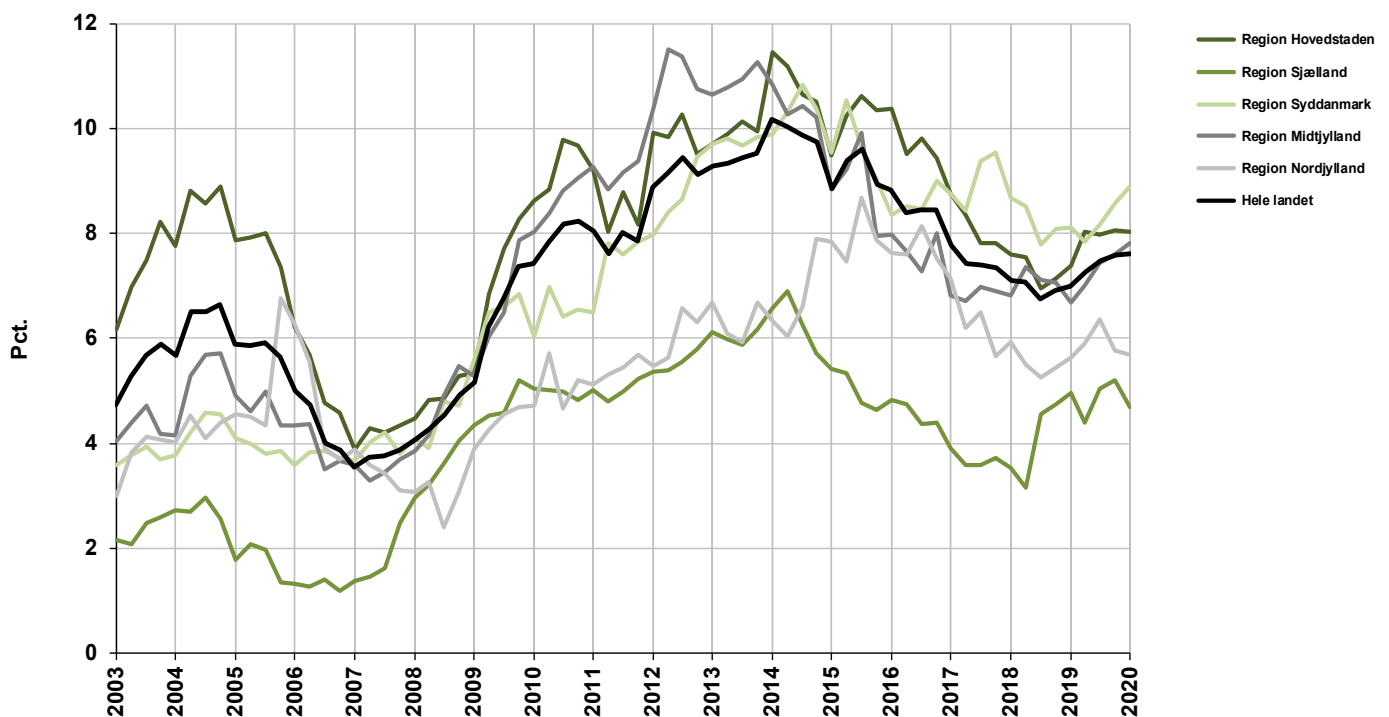

Udbudte detailhandelslokaler i procent af skønnet bygningsmasse

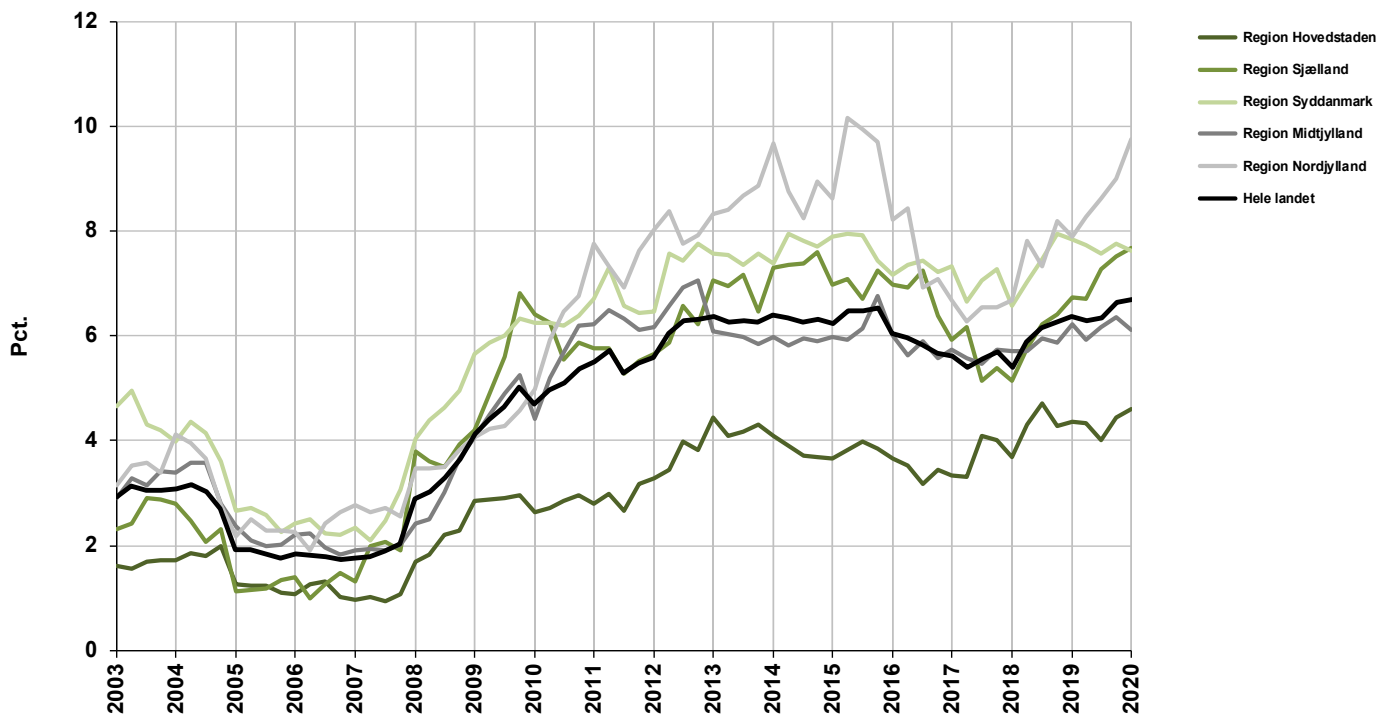

Udbudte lager- og produktionslokaler i procent af skønnet bygningsmasse

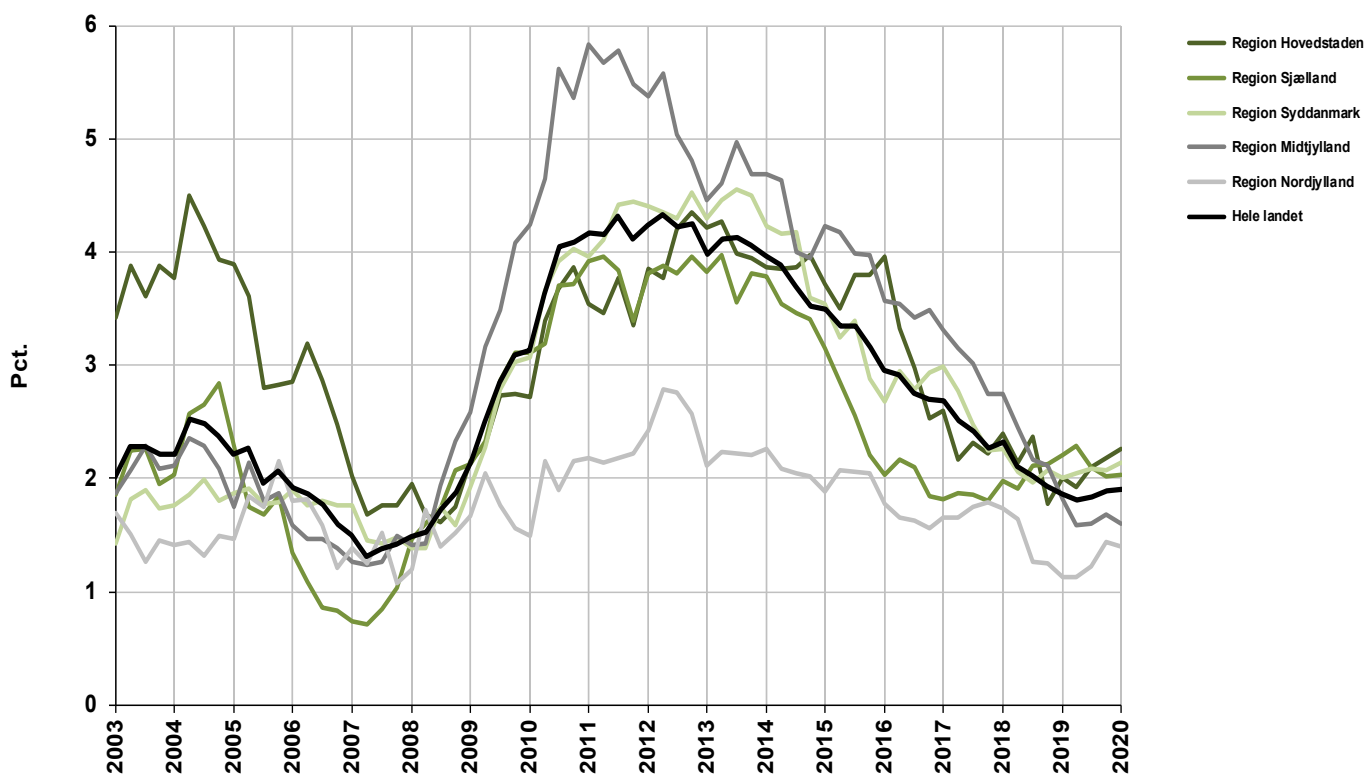

Udbudte erhvervslokaler i kvm.

Januar 2020

	Kontor	Detailhandel	Lager- og produktion	I alt
København by	393.000	68.400	34.100	495.500
Københavns omegn	426.100	30.100	270.900	727.100
Nordsjælland	87.000	52.400	95.100	234.500
Bornholm	1.100	2.900	9.200	13.200
Region Hovedstaden	907.000	153.800	409.400	1.470.200
Østsjælland	43.900	38.900	137.100	219.900
Vest- og Sydsjælland	64.100	98.000	139.000	301.100
Region Sjælland	108.000	136.900	276.100	521.000
Fyn	142.900	73.700	185.700	402.300
Sydjylland	201.200	155.200	433.200	789.600
Region Syddanmark	344.100	229.000	618.900	1.192.000
Østjylland	289.600	121.200	288.100	698.900
Vestjylland	63.600	67.200	184.200	315.000
Region Midtjylland	353.300	188.300	472.200	1.013.800
Nordjylland	109.700	131.900	189.600	431.200
Region Nordjylland	109.700	131.900	189.600	431.200
Hele landet	1.822.100	839.900	1.966.200	4.628.200

Note: Totalerne kan afvige pga. afrundinger

Ændring i udbudte erhvervslokaler i kvm.

Oktober 2019 - Januar 2020

	Kontor	Detailhandel	Lager- og produktion	I alt
København by	11.300	3.100	2.500	16.900
Københavns omegn	-9.100	1.100	8.800	800
Nordsjælland	-5.800	2.900	2.500	-400
Bornholm	300	-1.000	800	100
Region Hovedstaden	-3.500	6.100	14.600	17.200
Østsjælland	-8.200	400	13.000	5.200
Vest- og Sydsjælland	-4.000	2.600	-11.100	-12.500
Region Sjælland	-12.200	3.000	1.900	-7.300
Fyn	7.300	-7.600	6.500	6.200
Sydjylland	6.000	3.300	15.100	24.400
Region Syddanmark	13.300	-4.200	21.600	30.700
Østjylland	3.600	-5.200	2.000	400
Vestjylland	6.900	-2.500	-24.900	-20.500
Region Midtjylland	10.600	-7.900	-23.000	-20.300
Nordjylland	-1.600	10.300	-5.100	3.600
Region Nordjylland	-1.600	10.300	-5.100	3.600
Hele landet	6.600	7.300	9.900	23.800

Note: Totalerne kan afvige pga. afrundinger

Udbudte kontorlokaler i kvm.

	2019				2020		Kvartalsændring	Årsændring
	1. januar	1. april	1. juli	1. oktober	1. januar			
København by	353.500	370.800	344.600	381.700	393.000	11.300	39.500	
Københavns omegn	400.100	432.400	456.100	435.200	426.100	-9.100	26.000	
Nordsjælland	78.000	99.600	99.000	92.800	87.000	-5.800	9.000	
Bornholm	2.700	2.600	1.400	800	1.100	300	-1.600	
Region Hovedstaden	834.300	905.400	901.100	910.500	907.000	-3.500	72.700	
Østsjælland	32.300	37.900	48.700	52.100	43.900	-8.200	11.600	
Vest- og Sydsjælland	81.900	63.400	67.800	68.100	64.100	-4.000	-17.800	
Region Sjælland	114.200	101.300	116.400	120.200	108.000	-12.200	-6.200	
Fyn	125.900	121.700	137.300	135.600	142.900	7.300	17.000	
Sydjylland	187.900	181.000	177.900	195.200	201.200	6.000	13.300	
Region Syddanmark	313.800	302.700	315.200	330.800	344.100	13.300	30.300	
Østjylland	250.900	261.800	278.800	286.000	289.600	3.600	38.700	
Vestjylland	50.900	54.100	57.100	56.700	63.600	6.900	12.700	
Region Midtjylland	301.800	315.900	335.900	342.700	353.300	10.600	51.500	
Nordjylland	108.800	114.100	122.900	111.300	109.700	-1.600	900	
Region Nordjylland	108.800	114.100	122.900	111.300	109.700	-1.600	900	
Hele landet	1.672.900	1.739.400	1.791.600	1.815.500	1.822.100	6.600	149.200	

Note: Totalerne kan afvige pga. afrundinger

Udbudte kontorlokaler i pct. af skønnet bygningsmasse

	2019				2020		Kvartalsændring	Årsændring
	1. januar	1. april	1. juli	1. oktober	1. januar			
København by	6,1	6,4	5,9	6,6	6,7	0,1	0,6	
Københavns omegn	10,6	11,5	12,1	11,6	11,3	-0,3	0,7	
Nordsjælland	4,9	6,2	6,2	5,8	5,4	-0,4	0,5	
Bornholm	2,4	2,3	1,2	0,7	0,9	0,2	-1,5	
Region Hovedstaden	7,4	8,0	8,0	8,1	8,0	-0,1	0,6	
Østsjælland	4,4	5,2	6,7	7,2	6,0	-1,2	1,6	
Vest- og Sydsjælland	5,2	4,0	4,3	4,3	4,1	-0,2	-1,1	
Region Sjælland	5,0	4,4	5,0	5,2	4,7	-0,5	-0,3	
Fyn	8,4	8,1	9,2	9,0	9,5	0,5	1,1	
Sydjylland	7,9	7,6	7,5	8,2	8,5	0,3	0,6	
Region Syddanmark	8,1	7,8	8,2	8,6	8,9	0,3	0,8	
Østjylland	8,1	8,4	9,0	9,2	9,3	0,1	1,2	
Vestjylland	3,6	3,8	4,0	4,0	4,5	0,5	0,9	
Region Midtjylland	6,7	7,0	7,4	7,6	7,8	0,2	1,1	
Nordjylland	5,6	5,9	6,4	5,8	5,7	-0,1	0,1	
Region Nordjylland	5,6	5,9	6,4	5,8	5,7	-0,1	0,1	
Hele landet	7,0	7,3	7,5	7,6	7,6	0,0	0,6	

Note: Ved omregning til procent kan der pga. afrunding forekomme mindre afvigelser.

Antal udbudte kontorlokaler fordelt efter størrelse

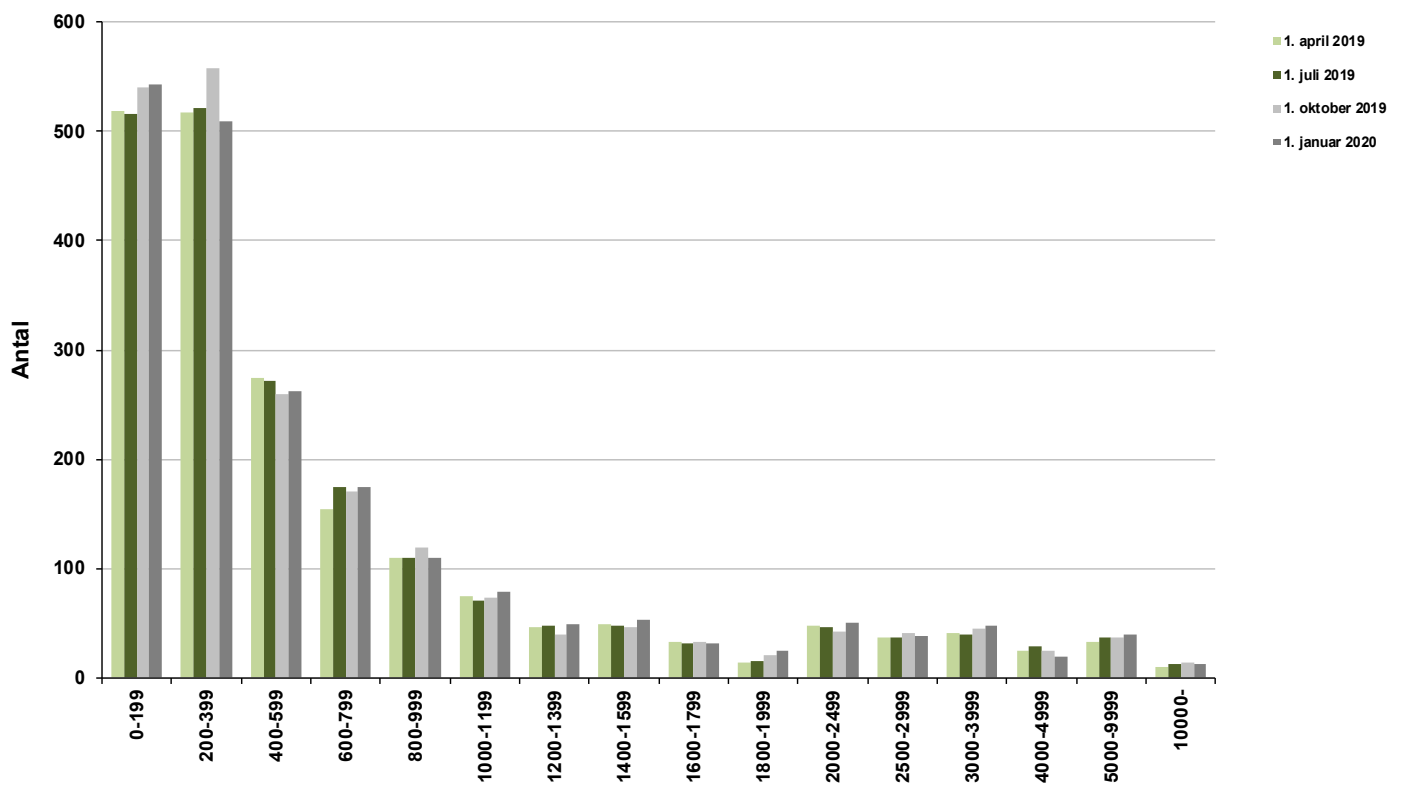

Udbudte kontorlokaler i pct. af skønnet bygningsmasse

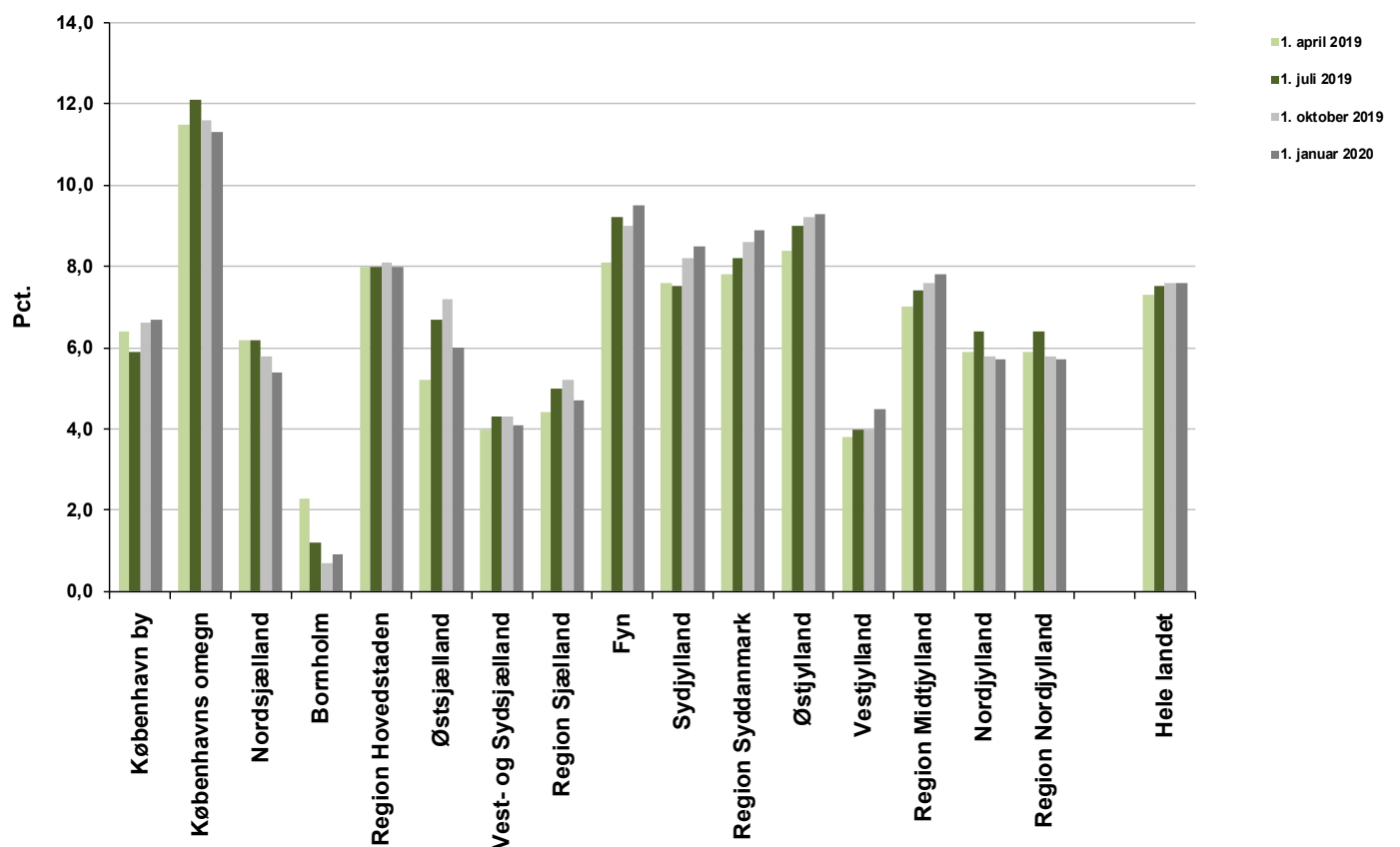

Udbudte detailhandelslokaler i kvm.

	2019				2020			
	1. januar	1. april	1. juli	1. oktober	1. januar	Kvartalsændring	Årsændring	
København by	49.800	55.700	55.700	65.300	68.400	3.100	18.600	
Københavns omegn	36.400	33.500	32.600	29.000	30.100	1.100	-6.300	
Nordsjælland	55.000	50.400	42.200	49.500	52.400	2.900	-2.600	
Bornholm	4.300	5.200	3.400	3.900	2.900	-1.000	-1.400	
Region Hovedstaden	145.500	144.800	133.800	147.700	153.800	6.100	8.300	
Østsjælland	29.000	36.600	39.000	38.500	38.900	400	9.900	
Vest- og Sydsjælland	91.200	82.900	90.900	95.400	98.000	2.600	6.800	
Region Sjælland	120.200	119.500	129.800	133.900	136.900	3.000	16.700	
Fyn	85.000	85.400	75.100	81.300	73.700	-7.600	-11.300	
Sydjylland	150.100	147.000	152.000	151.900	155.200	3.300	5.100	
Region Syddanmark	235.100	232.300	227.100	233.200	229.000	-4.200	-6.100	
Østjylland	122.500	115.300	118.100	126.400	121.200	-5.200	-1.300	
Vestjylland	69.100	67.600	72.400	69.700	67.200	-2.500	-1.900	
Region Midtjylland	191.600	182.800	190.500	196.200	188.300	-7.900	-3.300	
Nordjylland	106.800	111.600	116.400	121.600	131.900	10.300	25.100	
Region Nordjylland	106.800	111.600	116.400	121.600	131.900	10.300	25.100	
Hele landet	799.300	791.100	797.700	832.600	839.900	7.300	40.600	

Note: Totalerne kan afvige pga. afrundinger

Udbudte detailhandelslokaler i pct. af skønnet bygningsmasse

	2019				2020			
	1. januar	1. april	1. juli	1. oktober	1. januar	Kvartalsændring	Årsændring	
København by	4,0	4,4	4,4	5,2	5,4	0,2	1,4	
Københavns omegn	4,1	3,7	3,6	3,2	3,4	0,2	-0,7	
Nordsjælland	5,0	4,6	3,9	4,5	4,8	0,3	-0,2	
Bornholm	4,7	5,7	3,8	4,3	3,2	-1,1	-1,5	
Region Hovedstaden	4,4	4,3	4,0	4,4	4,6	0,2	0,2	
Østsjælland	6,3	8,0	8,5	8,4	8,5	0,1	2,2	
Vest- og Sydsjælland	6,9	6,3	6,9	7,2	7,4	0,2	0,5	
Region Sjælland	6,7	6,7	7,3	7,5	7,7	0,2	1,0	
Fyn	6,6	6,7	5,9	6,3	5,7	-0,6	-0,9	
Sydjylland	8,7	8,6	8,8	8,8	9,0	0,2	0,3	
Region Syddanmark	7,8	7,7	7,6	7,8	7,6	-0,2	-0,2	
Østjylland	6,0	5,6	5,8	6,2	5,9	-0,3	-0,1	
Vestjylland	6,6	6,5	6,9	6,7	6,4	-0,3	-0,2	
Region Midtjylland	6,2	5,9	6,2	6,4	6,1	-0,3	-0,1	
Nordjylland	7,9	8,3	8,6	9,0	9,8	0,8	1,9	
Region Nordjylland	7,9	8,3	8,6	9,0	9,8	0,8	1,9	
Hele landet	6,4	6,3	6,4	6,6	6,7	0,1	0,3	

Note: Ved omregning til procent kan der pga. afrunding forekomme mindre afvigelser.

Antal udbudte detailhandelslokaler fordelt efter størrelse

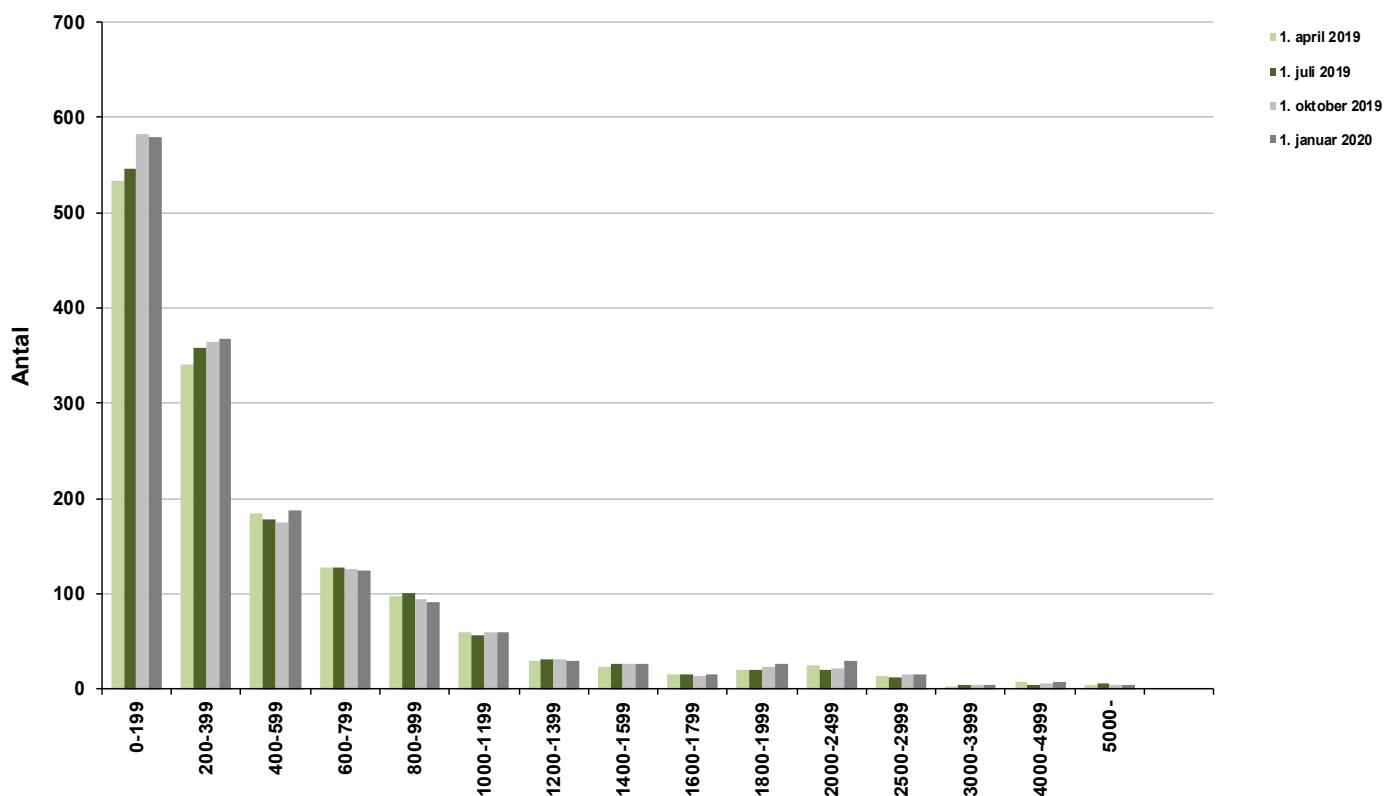

Udbudte detailhandelslokaler i pct. af skønnet bygningsmasse

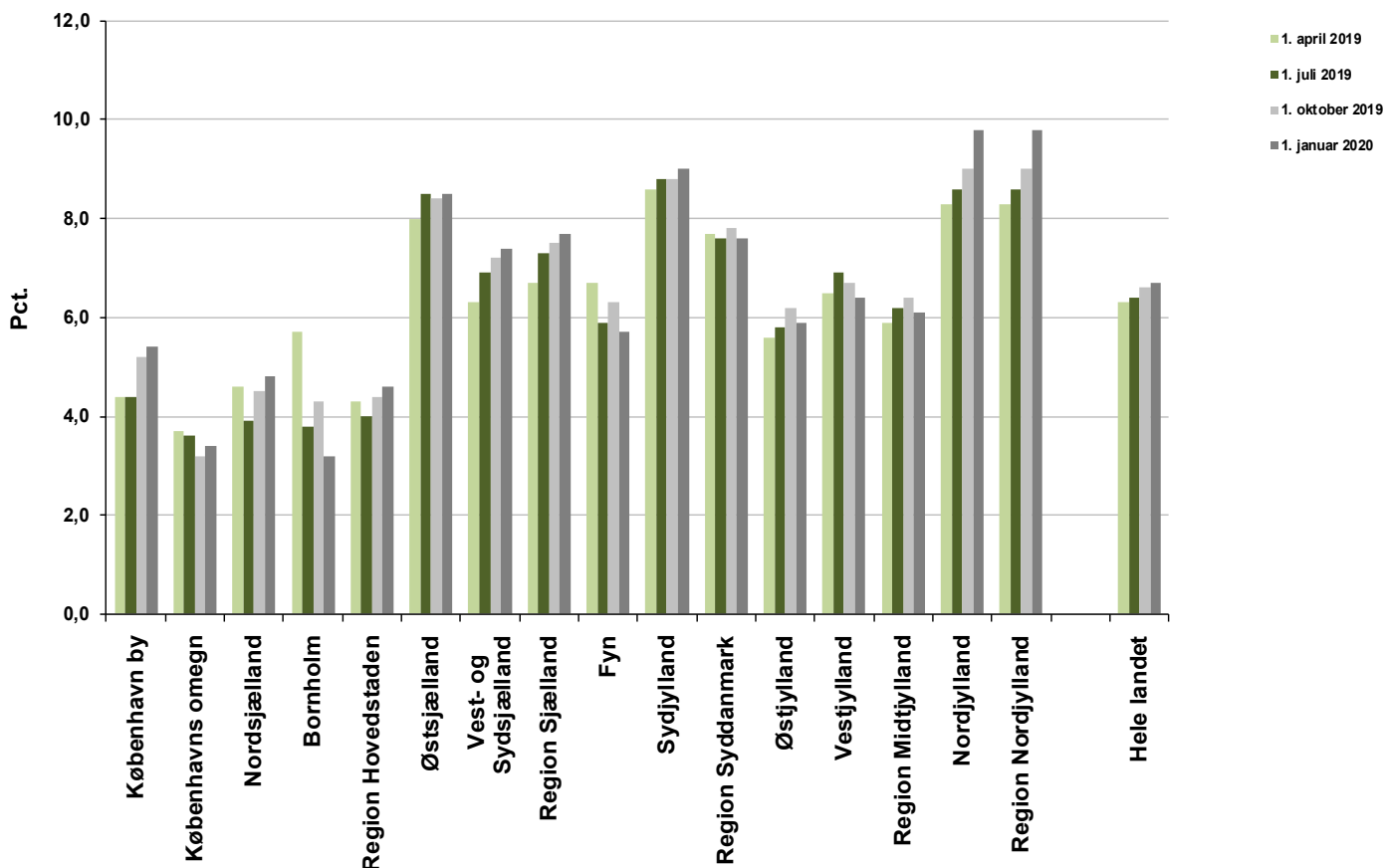

Udbudte lager- og produktionslokaler i kvm.

	2019				2020		Kvartalsændring	Årsændring
	1. januar	1. april	1. juli	1. oktober	1. januar			
København by	13.600	7.400	19.800	31.600	34.100	2.500	20.500	
Københavns omegn	244.600	237.400	246.800	262.100	270.900	8.800	26.300	
Nordsjælland	99.600	99.700	110.000	92.600	95.100	2.500	-4.500	
Bornholm	3.900	4.600	2.800	8.400	9.200	800	5.300	
Region Hovedstaden	361.700	349.100	379.400	394.800	409.400	14.600	47.700	
Østsjælland	99.300	123.500	117.500	124.100	137.100	13.000	37.800	
Vest- og Sydsjælland	200.200	187.600	167.100	150.100	139.000	-11.100	-61.200	
Region Sjælland	299.600	311.100	284.600	274.200	276.100	1.900	-23.500	
Fyn	150.100	172.200	186.000	179.200	185.700	6.500	35.600	
Syddanmark	427.300	418.800	416.100	418.100	433.200	15.100	5.900	
Region Syddanmark	577.400	591.000	602.100	597.300	618.900	21.600	41.500	
Østjylland	317.200	284.300	272.100	286.100	288.100	2.000	-29.100	
Vestjylland	219.000	182.800	199.100	209.100	184.200	-24.900	-34.800	
Region Midtjylland	536.200	467.100	471.100	495.200	472.200	-23.000	-64.000	
Nordjylland	152.500	153.600	166.200	194.700	189.600	-5.100	37.100	
Region Nordjylland	152.500	153.600	166.200	194.700	189.600	-5.100	37.100	
Hele landet	1.927.300	1.871.800	1.903.500	1.956.300	1.966.200	9.900	38.900	

Note: Totalerne kan afvige pga. afrundinger

Udbudte lager- og produktionslokaler i pct. af skønnet bygningsmasse

	2019				2020		Kvartalsændring	Årsændring
	1. januar	1. april	1. juli	1. oktober	1. januar			
København by	0,3	0,1	0,4	0,6	0,7	0,1	0,4	
Københavns omegn	3,1	3,0	3,1	3,3	3,5	0,2	0,4	
Nordsjælland	2,4	2,4	2,6	2,2	2,3	0,1	-0,1	
Bornholm	0,5	0,6	0,3	1,0	1,1	0,1	0,6	
Region Hovedstaden	2,0	1,9	2,1	2,2	2,3	0,1	0,3	
Østsjælland	2,8	3,4	3,3	3,5	3,8	0,3	1,0	
Vest- og Sydsjælland	2,0	1,9	1,7	1,5	1,4	-0,1	-0,6	
Region Sjælland	2,2	2,3	2,1	2,0	2,0	0,0	-0,2	
Fyn	1,6	1,9	2,0	1,9	2,0	0,1	0,4	
Syddanmark	2,2	2,1	2,1	2,1	2,2	0,1	0,0	
Region Syddanmark	2,0	2,0	2,1	2,1	2,1	0,0	0,1	
Østjylland	1,9	1,7	1,7	1,7	1,8	0,1	-0,1	
Vestjylland	1,7	1,4	1,5	1,6	1,4	-0,2	-0,3	
Region Midtjylland	1,8	1,6	1,6	1,7	1,6	-0,1	-0,2	
Nordjylland	1,1	1,1	1,2	1,4	1,4	0,0	0,3	
Region Nordjylland	1,1	1,1	1,2	1,4	1,4	0,0	0,3	
Hele landet	1,9	1,8	1,8	1,9	1,9	0,0	0,0	

Note: Ved omregning til procent kan der pga. afrunding forekomme mindre afvigelser.

Udbudte lager- og produktionslokaler fordelt efter størrelse

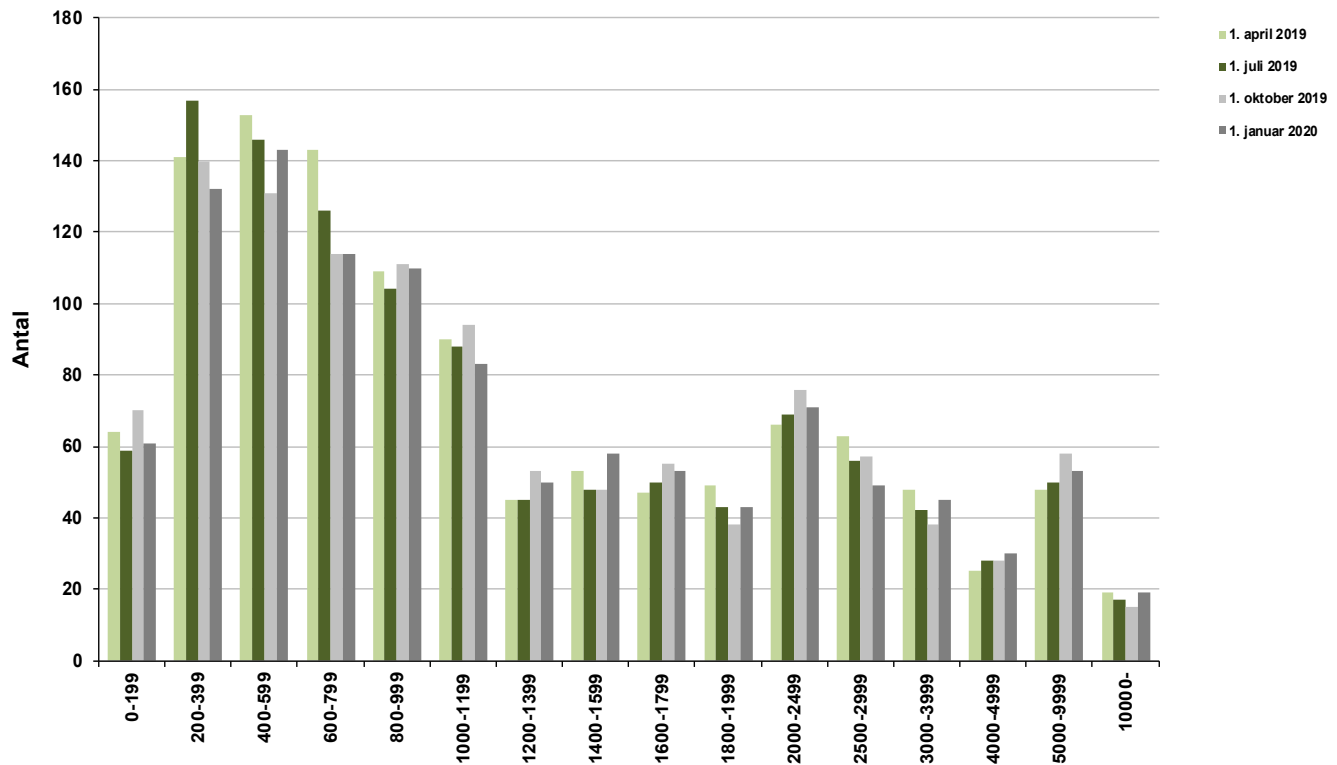

Udbudte lager- og produktionslokaler i pct. af skønnet bygningsmasse

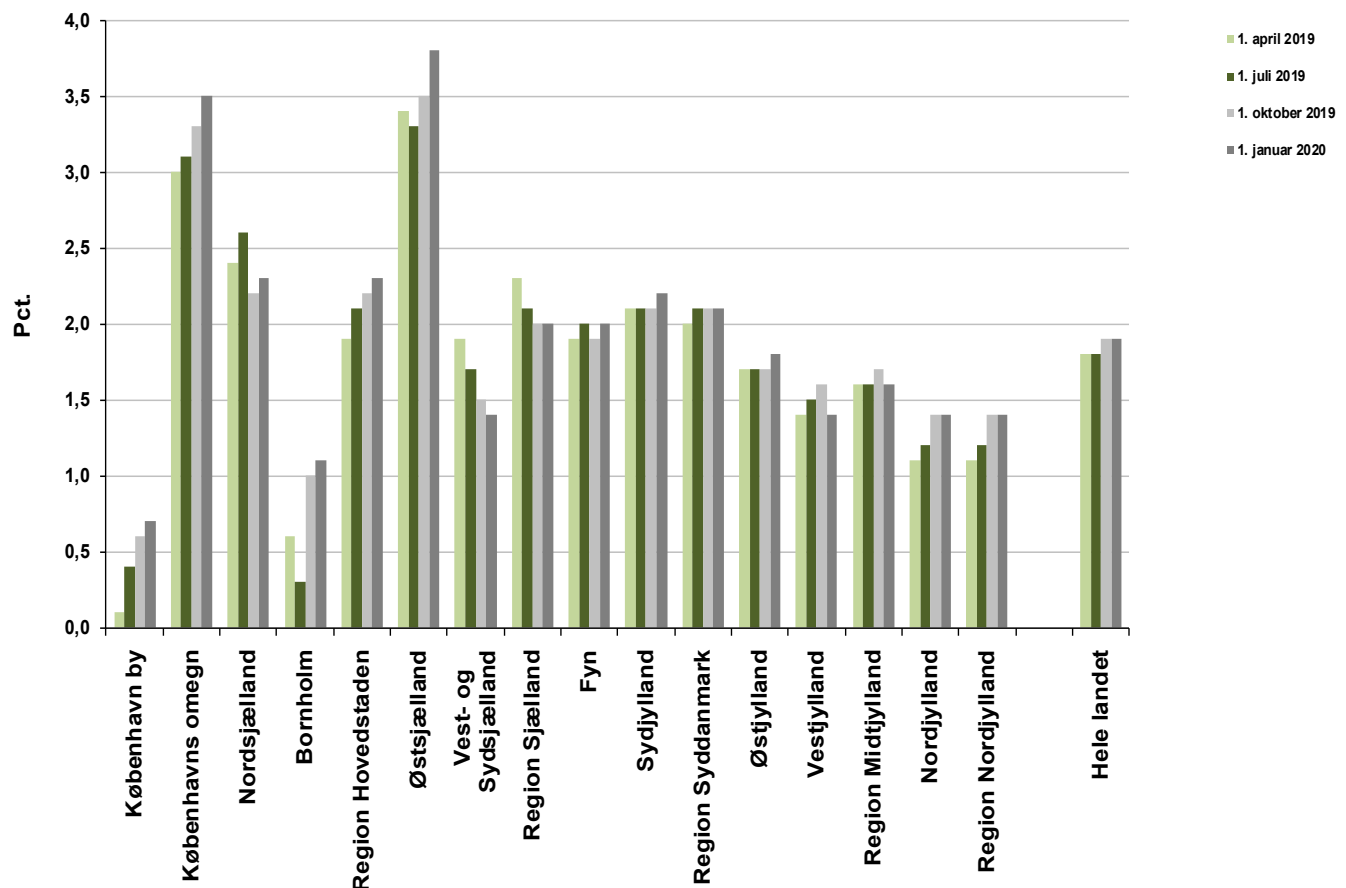

Skønnet bygningsbestand i kvm.

Januar 2020

	Kontor	Detailhandel	Lager- og produktion
København by	5.826.200	1.255.400	5.224.400
Københavns omegn	3.760.000	896.600	7.851.400
Nordsjælland	1.597.100	1.089.800	4.195.000
Bornholm	112.500	90.900	815.600
Region Hovedstaden	11.295.800	3.332.800	18.086.400
Østsjælland	727.600	458.900	3.585.500
Vest- og Sydsjælland	1.579.100	1.323.400	10.002.500
Region Sjælland	2.306.800	1.782.300	13.587.900
Fyn	1.500.400	1.283.100	9.281.500
Syddanmark	2.366.500	1.719.000	19.597.600
Region Syddanmark	3.866.900	3.002.100	28.879.000
Østjylland	3.101.000	2.040.400	16.369.600
Vestjylland	1.417.400	1.044.700	13.080.900
Region Midtjylland	4.518.400	3.085.200	29.450.400
Nordjylland	1.932.700	1.351.700	13.551.600
Region Nordjylland	1.932.700	1.351.700	13.551.600
Hele landet	23.920.600	12.554.000	103.555.400

Note: Totalerne kan afvige pga. afrundinger

Opskrivningsfaktorer

Januar 2020

	Kontor	Detailhandel	Lager- og produktion
København by	1,000	1,000	1,005
Københavns omegn	1,000	1,000	1,080
Nordsjælland	1,000	1,067	1,010
Bornholm	1,136	1,000	1,000
Østsjælland	1,063	1,000	1,000
Vest- og Sydsjælland	1,000	1,008	1,008
Fyn	1,000	1,000	1,000
Syddanmark	1,001	1,000	1,000
Østjylland	1,000	1,000	1,000
Vestjylland	1,000	1,000	1,000
Nordjylland	1,002	1,000	1,000