



Oline-ED Statistikken

På landsplan faldt ledigheden marginalt for kontorlokaler med 0,1 procentpoint til 9,8 pct. gennem perioden fra den 1. juli 2014 til den 1. oktober 2014. Det svarer til, at der ved indgangen til oktober var 2,31 mio. kvm. ledige kontorlokaler. Det seneste år er ledigheden steget med 0,3 procentpoint. I Region Hovedstaden er ledighedsprocenten 10,5 pct., hvilket svarer til 1,18 mio. kvm. ledige kontorlokaler.

Ledighedsprocenten for detailhandelslokaler var uforandret gennem 3. kvartal og var fortsat 6,3 pct. den 1. oktober 2014. Hvis man kigger et år tilbage, er ledigheden uforandret. Der er i alt 783.500 kvm. ledige detailhandelslokaler i hele landet.

Den 1. juli 2014 var ledigheden for lager- og produktionslokalerne 3,5 pct., hvilket er et marginalt fald på 0,2 procentpoint i forhold til den 1. juli 2014. Gennem det seneste år er ledigheden faldet med 0,6 procentpoint. På landsplan er der i alt 3,61 mio. ledige kvm. lager- og produktionslokaler.

Om Oline ED-Statistikken

Dansk Ejendomsmæglerforening står for udgivelsen af statistikken, som kan hentes gratis på enten www.oline.dk eller www.de.dk. Erhvervsportalen Oline.dk og Brancheorganisationen Ejendomsforeningen Danmark er samarbejdspartnere på statistikken.

Sammenlignelighed

Den 1. oktober 2011 ændrede Oline ED-Statistikken datagrundlag og navn. For at gøre statistikken sammenlignelig med de tidligere statistikker er antallet af ledige kvadratmeter opskrevet i de landsdele, hvor statistikens nye datagrundlag ikke er så dækkende som datagrundlaget for den tidligere statistik. De områder, hvor det nye datagrundlag er tilsvarende eller bredere, er opskrivningsfaktoren sat til én. Opskrivningsfaktorerne kan ses i den sidste tabel. Opskrivningsfaktorerne er forbundet med en betydelig usikkerhed.

Tallene i graferne, som viser antallet af ledige lokaler fordelt på størrelse, er ikke opskrevet.

Opgørelsesmetode

Oline Statistikken bygger på data fra Oline samt udleverne Aberdeen Asset Management Denmark, ATP Ejendomme og DATEA. Data trækkes fra databaserne en gang i kvartalet, og efterfølgende renses data for projekter, dubletter mv. Da statistikken bygger på data fra

Oline, Aberdeen Asset Management Denmark, ATP Ejendomme og DATEA, indeholder statistikken kun ledige erhvervslokaler, som er annonceret her. Derfor vil statistikken ikke være lige dækkende over hele landet. Ligeledes bygger bygningsbestanden på vurderinger fra forskellige kilder, jf. næste afsnit. Tallene og ledighedsprocenterne skal derfor tages med forbehold.

Bygningsbestanden

Da der ikke findes officielle statistikker over erhvervslokaler og deres anvendelse fordelt på de kategorier, der benyttes i Oline Statistikken, bygger ledighedsprocenterne på et estimat af bygningsbestanden. Den estimerede bygningsbestand er vist i den næstsidsde tabel i statistikken.

Bygningsbestanden opdateres en gang årligt med tilbagevirkende kraft. Således er bygningsbestanden senest opjusteret i juli 2014 med tilbagevirkende kraft til den 1. april 2013. Den bagudrettede metode benyttes for at sikre, at der ikke er markante fald i ledighedsprocenterne som følge af, at bygningsbestanden kun opdateres årligt.

Oprindeligt er data for kontorlokalerne i Hovedstadsregionen udarbejdet på baggrund af data fra Hovedstadsregionens Statistikkontor. Data for kontorlokaler i resten af landet er beregnet på baggrund af beskæftigelsestallet i kontorerhvervene, hvor det antages, at kontorphersonale i provinsen har samme antal kvadratmeter til rådighed som kontorphersonale i Hovedstaden.

Bygningsbestanden for detailhandelslokaler i Hovedstaden bygger oprindeligt på oplysninger fra Institut for Centerplanlægning. Desuden er der hentet oplysninger fra tidligere Århus, Nordjyllands, Vejle og Fyns Amt. Data for de resterende tidligere amter bygger på instituttets vurdering af, at der er to kvadratmeter butiksareal pr. indbygger i de pågældende amter.

Data for lager- og produktionslokaler er beregnet på baggrund af tal fra Danmarks Statistiks BYGB33-statistik samledede opgørelse over bygningsbestanden til erhvervsformål fratrukket estimaterne for kontorer samt detailhandelslokaler. Den samlede bestand til erhvervsformål er defineret efter følgende kategorier:

- Fabrikker, værksteder o.l.
- Anden bygning til produktion
- Transport- eller garageanlæg
- Kontor, handel, lager, off. adm.
- Hotel, restauration, frisør o.l.
- Uspecificeret transport og handel

Sammenhæng mellem landsdele, kommuner og regioner

Region Hovedstaden

København by

København, Frederiksberg, Dragør, Tårnby

Københavns omegn

Albertslund, Ballerup, Brøndby, Gentofte, Gladsaxe, Glostrup, Herlev, Hvidovre, Høje-Taastrup, Ishøj, Lyngby-Taarbæk, Rødovre, Vallensbæk

Nordsjælland

Allerød, Egedal, Fredensborg, Frederikssund, Halsnæs, Furesø, Gribskov, Helsingør, Hillerød, Hørsholm, Rudersdal

Bornholm

Bornholm, Christiansø

Region Sjælland

Østsjælland

Greve, Køge, Lejre, Roskilde, Solrød

Vest- og Sydsjælland

Faxe, Guldborgsund, Holbæk, Kalundborg, Lolland, Næstved, Odsherred, Ringsted, Slagelse, Sorø, Stevns, Vordingborg

Region Syddanmark

Fyn

Assens, Nordfyns, Faaborg-Midtfyn, Kerteminde, Langeland, Middelfart, Nyborg, Odense, Svendborg, Ærø

Syddjylland

Billund, Esbjerg, Fanø, Fredericia, Haderslev, Kolding, Sønderborg, Tønder, Varde, Vejle, Vejle, Aabenraa

Region Midtjylland

Østjylland

Favrskov, Hedensted, Horsens, Norddjurs, Odder, Randers, Samsø, Silkeborg, Skanderborg, Syddjurs, Århus

Vestjylland

Herning, Holstebro, Ikast-Brande, Lemvig, Ringkøbing-Skjern, Skive, Struer, Viborg

Region Nordjylland

Nordjylland

Brønderslev-Dronninglund, Frederikshavn, Hjørring, Jammerbugt, Læsø, Mariagerfjord, Morsø, Rebild, Thisted, Vesthimmerland, Aalborg



Danmarks Statistiks BYGB33-opgørelse af bygningsbestanden udkommer en gang årligt syv-otte måneder inde i året. Opgørelsen er opgjort pr. 1. januar i det pågældende år og bygger på tal fra BBR-registret.

Kommunalreformen medførte en ny opdeling af landet. Amterne blev nedlagt, og Danmarks Statistik indførte i stedet landsdele. Det betyder, at bygningsbestanden historisk set er beregnet på baggrund af bygningsbestanden fordelt på de tidligere amter. De tidligere amter er henført til den landsdel, som amtet lå i. I tilfælde af, at et amt har været fordelt over flere landsdele, er bygningsbestanden fordelt efter forholdet mellem beskæftigede i det pågældende amt og i den pågældende landsdel.

Der er tale om en betydelig usikkerhed i forbindelse med den skønnede bygningsbestand. Det gælder i særdeleshed for detailhandel, lager- og produktion samt kontorer i provinsen. Ledighedsprocenterne bør derfor tages med forbehold.

I bygningsbestanden indgår lokaler fra det professionelle ejendomsmarked, både de ledige lokaler og udlejede lokaler samt lokaler, som anvendes af ejer. Forskelle i ledighedsniveauet mellem udlejede lokaler fra det professionelle ejendomsmarked og lokaler, der anvendes af ejer, vil ikke fremgå af statistikken

Sammenhæng mellem regioner, landsdele og kommuner
Oline Statistikken opgøres på landsdele, som er en underopdeling af regionerne. Sammenhængen mellem kommuner, landsdele og regioner kan ses i tabellen.

Sammenhæng mellem landsdele, kommuner og regioner

Region Hovedstaden

København by

København, Frederiksberg, Dragør, Tårnby

Københavns omegn

Albertslund, Ballerup, Brøndby, Gentofte, Gladsaxe, Glostrup, Herlev, Hvidovre, Høje-Taastrup, Ishøj, Lyngby-Taarbæk, Rødovre, Vallensbæk

Nordsjælland

Allerød, Egedal, Fredensborg, Frederikssund, Halsnæs, Furesø, Gribskov, Helsingør, Hillerød, Hørsholm, Rudersdal

Bornholm

Bornholm, Christiansø

Region Sjælland

Østsjælland

Greve, Køge, Lejre, Roskilde, Solrød

Vest- og Sydsjælland

Faxe, Guldborgsund, Holbæk, Kalundborg, Lolland, Næstved, Odsherred, Ringsted, Slagelse, Sorø, Stevns, Vordingborg

Region Syddanmark

Fyn

Assens, Nordfyns, Faaborg-Midtfyn, Kerteminde, Langeland, Middelfart, Nyborg, Odense, Svendborg, Ærø

Syddjylland

Billund, Esbjerg, Fanø, Fredericia, Haderslev, Kolding, Sønderborg, Tønder, Varde, Vejen, Vejle, Aabenraa

Region Midtjylland

Østjylland

Favrskov, Hedensted, Horsens, Norddjurs, Odder, Randers, Samsø, Silkeborg, Skanderborg, Syddjurs, Århus

Vestjylland

Herning, Holstebro, Ikast-Brande, Lemvig, Ringkøbing-Skjern, Skive, Struer, Viborg

Region Nordjylland

Nordjylland

Brønderslev-Dronninglund, Frederikshavn, Hjørring, Jammerbugt, Læsø, Mariagerfjord, Morsø, Rebild, Thisted, Vesthimmerland, Aalborg

Ledighedsprocenter for hele landet

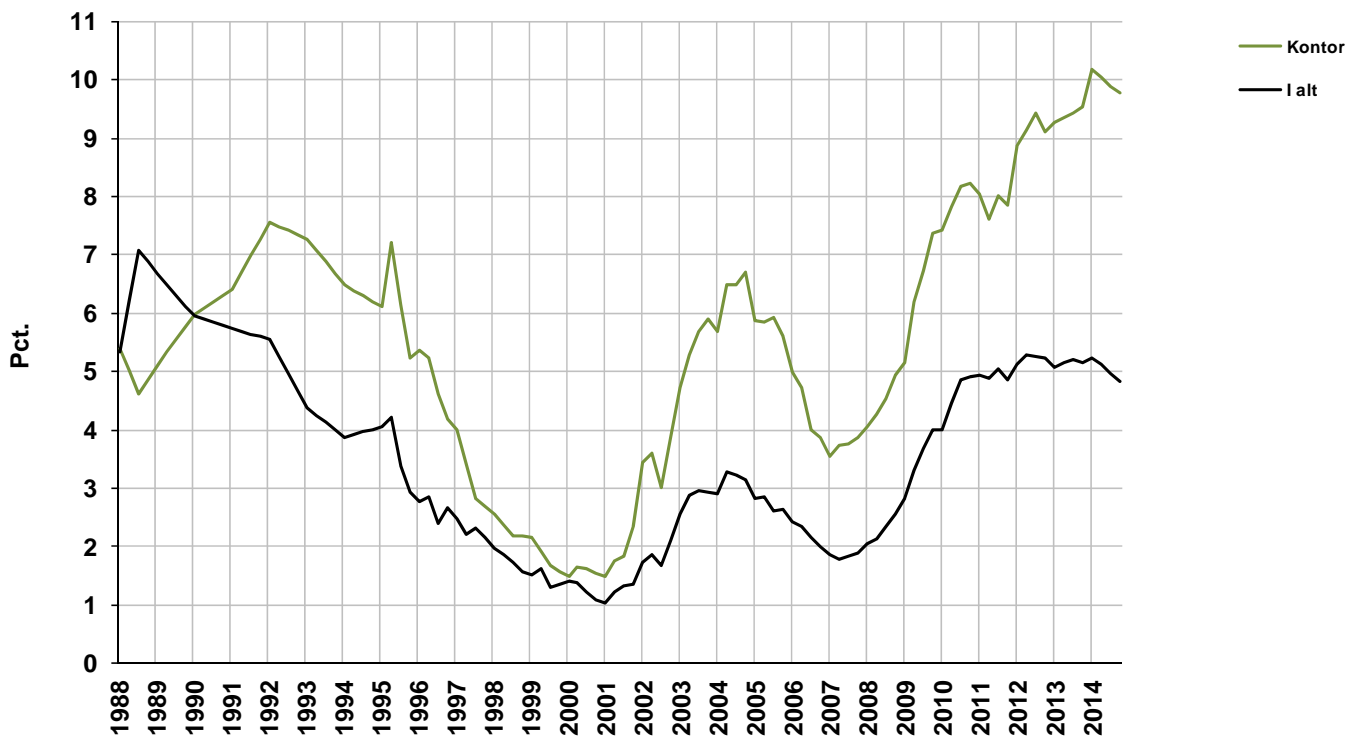

Ledige kontorlokaler i procent af den skønnede bygningsmasse

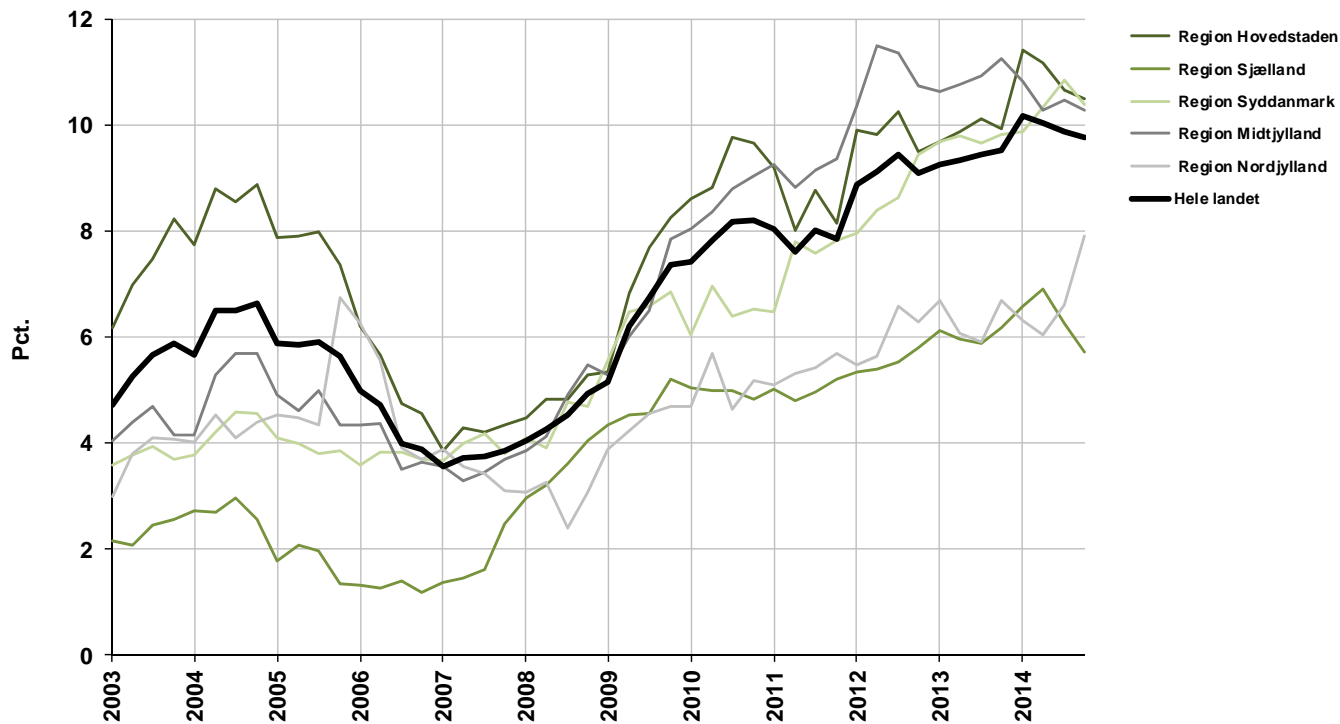

Ledige detailhandelslokaler i procent af den skønnede bygningsmasse

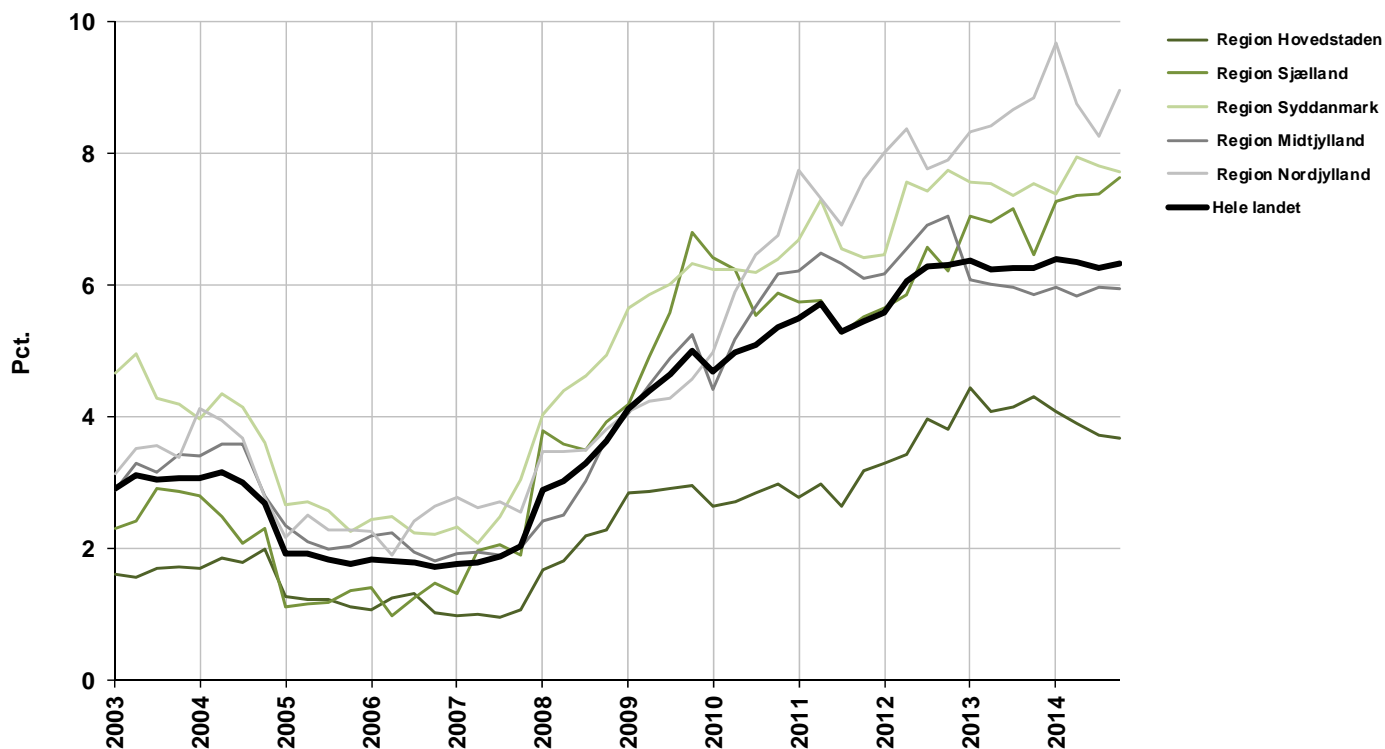

Ledige lager- og produktionslokaler i procent af den skønnede bygningsmasse

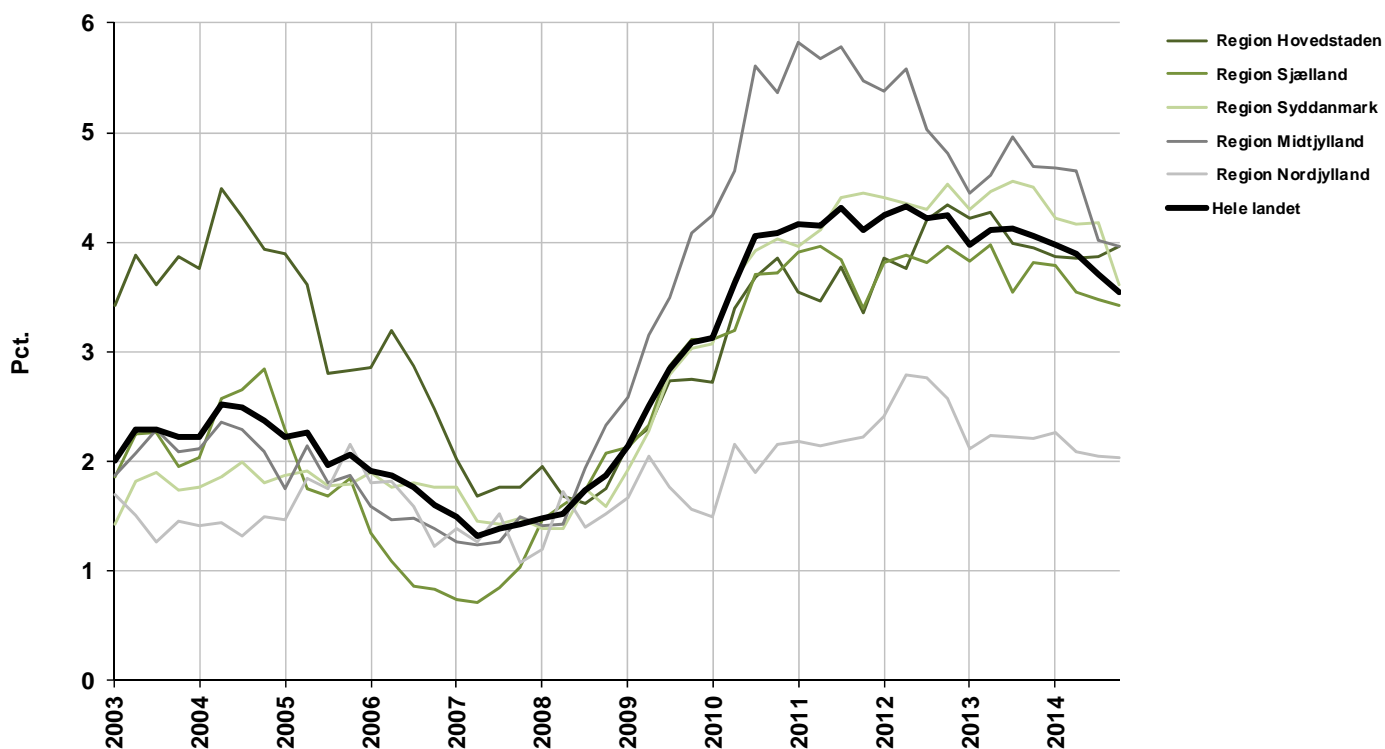

Ledige erhvervslokaler i kvm.

Oktober 2014

	Kontor	Detailhandel	Lager- og produktion	I alt
København by	496.600	34.000	13.500	544.100
Københavns omegn	488.700	29.100	501.000	1.018.800
Nordsjælland	188.000	57.000	196.600	441.600
Bornholm	3.700	2.700	2.800	9.200
Region Hovedstaden	1.177.000	122.800	713.900	2.013.700
Østsjælland	42.600	36.900	161.300	240.800
Vest- og Sydsjælland	85.800	95.500	290.900	472.200
Region Sjælland	128.300	132.400	452.200	712.900
Fyn	148.000	65.000	307.700	520.700
Syddjylland	247.800	163.200	717.300	1.128.300
Region Syddanmark	395.800	228.200	1.025.000	1.649.000
Østjylland	377.600	105.600	668.100	1.151.300
Vestjylland	75.600	73.500	471.900	621.000
Region Midtjylland	453.200	179.100	1.140.000	1.772.300
Nordjylland	152.700	121.000	274.400	548.100
Region Nordjylland	152.700	121.000	274.400	548.100
Hele landet	2.307.000	783.500	3.605.700	6.696.200

Ændring i ledige erhvervslokaler i kvm.

Juli 2014 - Oktober 2014

	Kontor	Detailhandel	Lager- og produktion	I alt
København by	-16.400	-1.000	-6.100	-23.500
Københavns omegn	3.000	-3.500	36.000	35.500
Nordsjælland	-2.800	3.300	-11.000	-10.500
Bornholm	0	0	0	0
Region Hovedstaden	-16.100	-1.200	18.900	1.600
Østsjælland	-4.500	5.400	29.600	30.500
Vest- og Sydsjælland	-7.300	-1.300	-35.800	-44.400
Region Sjælland	-11.900	4.100	-6.200	-14.000
Fyn	-11.000	-300	-102.400	-113.700
Syddjylland	-5.900	-2.700	-60.000	-68.600
Region Syddanmark	-16.900	-3.000	-162.400	-182.300
Østjylland	6.500	-10.000	8.900	5.400
Vestjylland	-15.300	9.300	-24.200	-30.200
Region Midtjylland	-8.800	-800	-15.300	-24.900
Nordjylland	24.700	9.300	-3.400	30.600
Region Nordjylland	24.700	9.300	-3.400	30.600
Hele landet	-29.000	8.400	-168.100	-188.700

Ledige kontorlokaler i kvm.

	2013	2014	1. april	1. juli	1. oktober	Kvartalsændring	Årsændring
	1. oktober	1. januar					
København by	538.900	589.900	536.500	513.000	496.600	-16.400	-42.300
Københavns omegn	401.400	489.400	513.800	485.700	488.700	3.000	87.300
Nordsjælland	167.100	197.100	198.900	190.800	188.000	-2.800	20.900
Bornholm	3.700	4.100	4.100	3.700	3.700	0	0
Region Hovedstaden	1.111.000	1.280.500	1.253.200	1.193.100	1.177.000	-16.100	66.000
Østsjælland	51.300	50.200	52.300	47.100	42.600	-4.500	-8.700
Vest- og Sydsjælland	86.600	97.100	102.300	93.100	85.800	-7.300	-800
Region Sjælland	137.900	147.300	154.600	140.200	128.300	-11.900	-9.600
Fyn	154.800	156.000	147.200	159.000	148.000	-11.000	-6.800
Syddjylland	218.900	219.700	246.000	253.700	247.800	-5.900	28.900
Region Syddanmark	373.800	375.700	393.300	412.700	395.800	-16.900	22.000
Østjylland	414.700	392.500	370.700	371.100	377.600	6.500	-37.100
Vestjylland	80.800	85.000	82.800	90.900	75.600	-15.300	-5.200
Region Midtjylland	495.500	477.600	453.500	462.000	453.200	-8.800	-42.300
Nordjylland	129.000	122.000	116.700	128.000	152.700	24.700	23.700
Region Nordjylland	129.000	122.000	116.700	128.000	152.700	24.700	23.700
Hele landet	2.247.100	2.403.000	2.371.300	2.336.000	2.307.000	-29.000	59.900

Ledige kontorlokaler i pct. af skønnet bygningsmasse

	2013	2014	1. april	1. juli	1. oktober	Kvartalsændring	Årsændring
	1. oktober	1. januar					
København by	9,3	10,1	9,2	8,8	8,5	-0,3	-0,8
Københavns omegn	10,9	13,3	14,0	13,2	13,3	0,1	2,4
Nordsjælland	10,6	12,5	12,6	12,1	11,9	-0,2	1,3
Bornholm	2,8	3,1	3,1	3,2	3,2	0,0	0,4
Region Hovedstaden	9,9	11,4	11,2	10,7	10,5	-0,2	0,6
Østsjælland	7,1	6,9	7,2	6,9	6,3	-0,6	-0,8
Vest- og Sydsjælland	5,6	6,2	6,6	6,0	5,5	-0,5	-0,1
Region Sjælland	6,2	6,6	6,9	6,3	5,7	-0,6	-0,5
Fyn	10,4	10,5	9,9	10,7	9,9	-0,8	-0,5
Syddjylland	9,5	9,5	10,6	11,0	10,7	-0,3	1,2
Region Syddanmark	9,8	9,9	10,3	10,9	10,4	-0,5	0,6
Østjylland	13,7	13,0	12,3	12,3	12,5	0,2	-1,2
Vestjylland	5,9	6,2	6,0	6,6	5,5	-1,1	-0,4
Region Midtjylland	11,3	10,8	10,3	10,5	10,3	-0,2	-1,0
Nordjylland	6,7	6,3	6,0	6,6	7,9	1,3	1,2
Region Nordjylland	6,7	6,3	6,0	6,6	7,9	1,3	1,2
Hele landet	9,5	10,2	10,0	9,9	9,8	-0,1	0,3

Antal ledige kontorlokaler fordelt efter størrelse

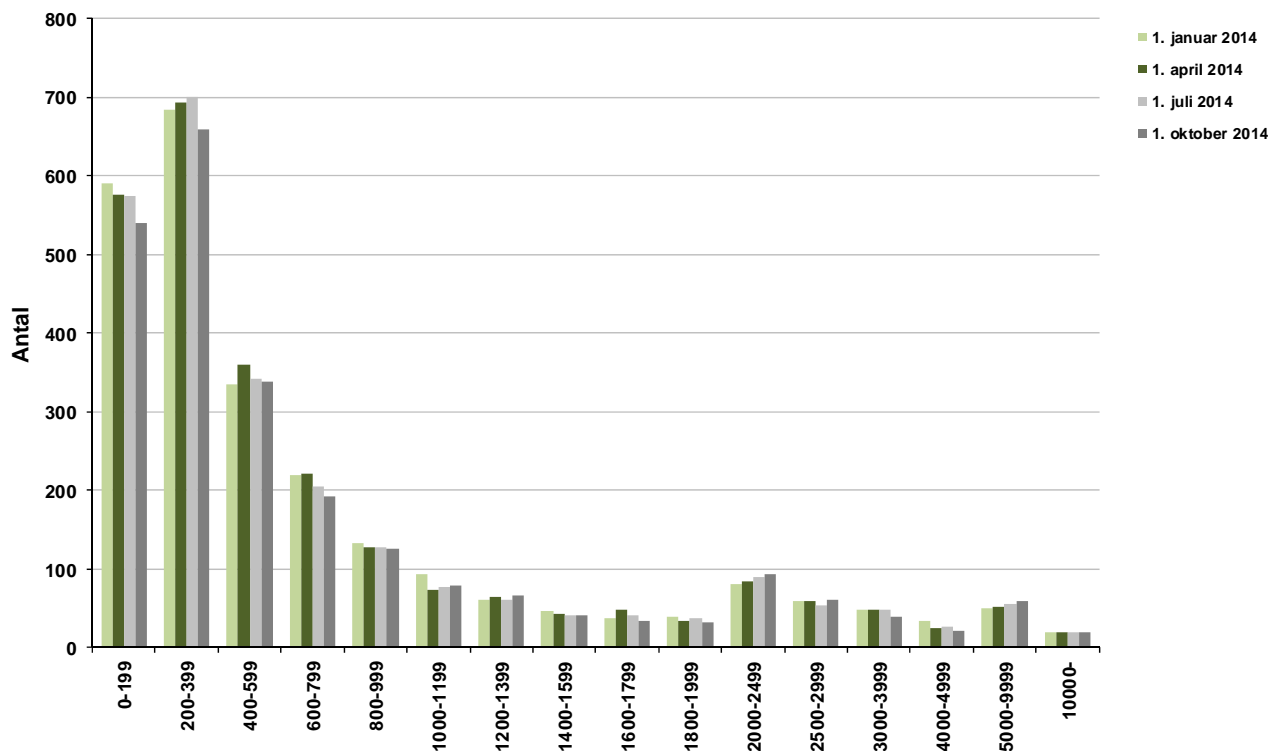

Ledige kontorlokaler i pct af skønet bygningsmasse

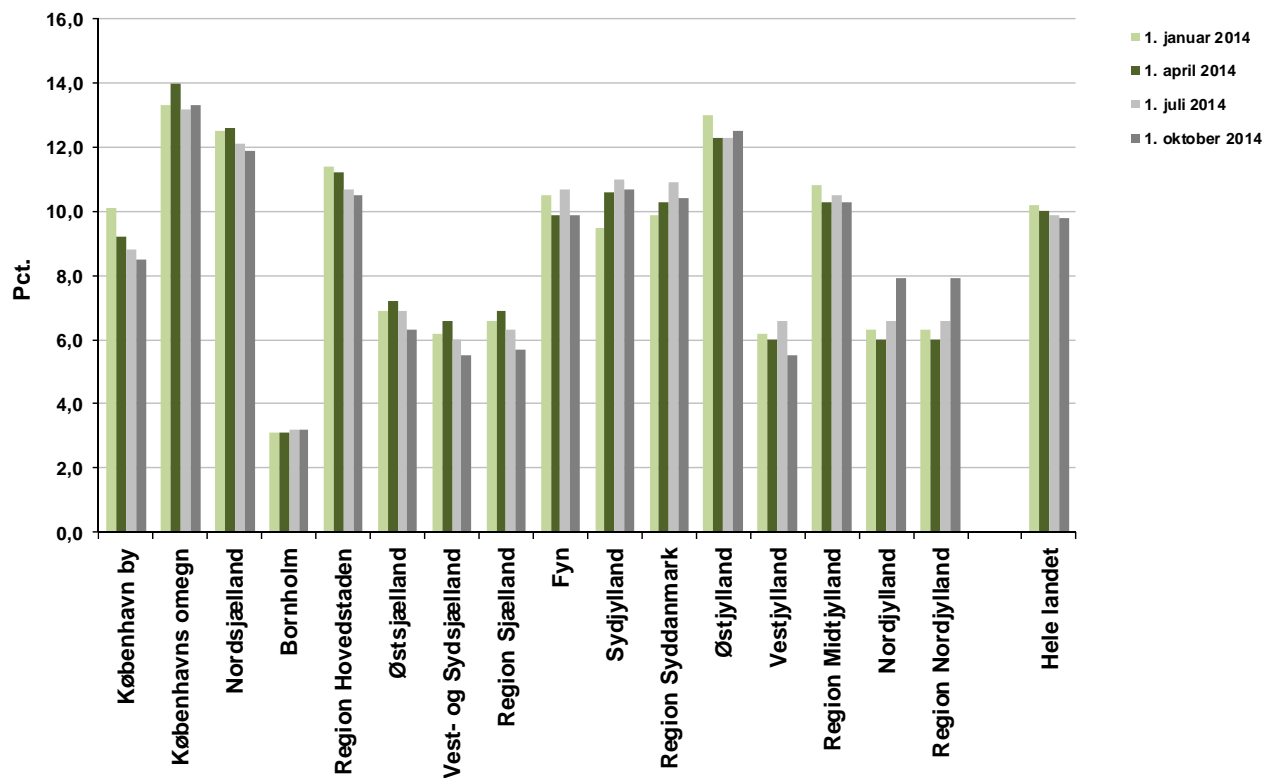

Ledige detailhandelslokaler i kvm.

	2013		2014			Kvartalsændring	Årsændring
	1. oktober	1. januar	1. april	1. juli	1. oktober		
København by	40.100	36.900	37.500	35.000	34.000	-1.000	-6.100
Københavns omegn	40.500	34.400	31.400	32.600	29.100	-3.500	-11.400
Nordsjælland	60.800	60.400	57.600	53.700	57.000	3.300	-3.800
Bornholm	2.400	4.500	3.500	2.700	2.700	0	300
Region Hovedstaden	143.700	136.200	129.900	124.000	122.800	-1.200	-20.900
Østsjælland	29.400	31.500	31.300	31.500	36.900	5.400	7.500
Vest- og Sydsjælland	82.600	94.800	96.400	96.800	95.500	-1.300	12.900
Region Sjælland	112.000	126.300	127.600	128.300	132.400	4.100	20.400
Fyn	73.500	70.000	74.300	65.300	65.000	-300	-8.500
Syddjylland	149.400	148.400	160.500	165.900	163.200	-2.700	13.800
Region Syddanmark	223.000	218.400	234.700	231.200	228.200	-3.000	5.200
Østjylland	113.600	121.400	117.200	115.600	105.600	-10.000	-8.000
Vestjylland	62.300	58.400	58.700	64.200	73.500	9.300	11.200
Region Midtjylland	175.900	179.800	175.900	179.900	179.100	-800	3.200
Nordjylland	119.400	130.700	118.200	111.700	121.000	9.300	1.600
Region Nordjylland	119.400	130.700	118.200	111.700	121.000	9.300	1.600
Hele landet	774.000	791.500	786.400	775.100	783.500	8.400	9.500

Ledige detailhandelslokaler i pct. af skønnet bygningsmasse

	2013		2014			Kvartalsændring	Årsændring
	1. oktober	1. januar	1. april	1. juli	1. oktober		
København by	3,1	2,9	2,9	2,7	2,6	-0,1	-0,5
Københavns omegn	4,6	3,9	3,6	3,7	3,3	-0,4	-1,3
Nordsjælland	5,6	5,6	5,3	5,0	5,3	0,3	-0,3
Bornholm	2,6	4,8	3,8	2,9	2,9	0,0	0,3
Region Hovedstaden	4,3	4,1	3,9	3,7	3,7	0,0	-0,6
Østsjælland	6,9	7,3	7,3	7,3	8,6	1,3	1,7
Vest- og Sydsjælland	6,3	7,3	7,4	7,4	7,3	-0,1	1,0
Region Sjælland	6,5	7,3	7,4	7,4	7,6	0,2	1,1
Fyn	5,8	5,5	5,8	5,1	5,1	0,0	-0,7
Syddjylland	8,9	8,8	9,5	9,9	9,7	-0,2	0,8
Region Syddanmark	7,6	7,4	7,9	7,8	7,7	-0,1	0,1
Østjylland	5,7	6,1	5,9	5,8	5,3	-0,5	-0,4
Vestjylland	6,1	5,7	5,8	6,3	7,2	0,9	1,1
Region Midtjylland	5,9	6,0	5,8	6,0	6,0	0,0	0,1
Nordjylland	8,9	9,7	8,8	8,3	9,0	0,7	0,1
Region Nordjylland	8,9	9,7	8,8	8,3	9,0	0,7	0,1
Hele landet	6,3	6,4	6,4	6,3	6,3	0,0	0,0

Antal ledige detailhandelslokaler fordelt efter størrelse

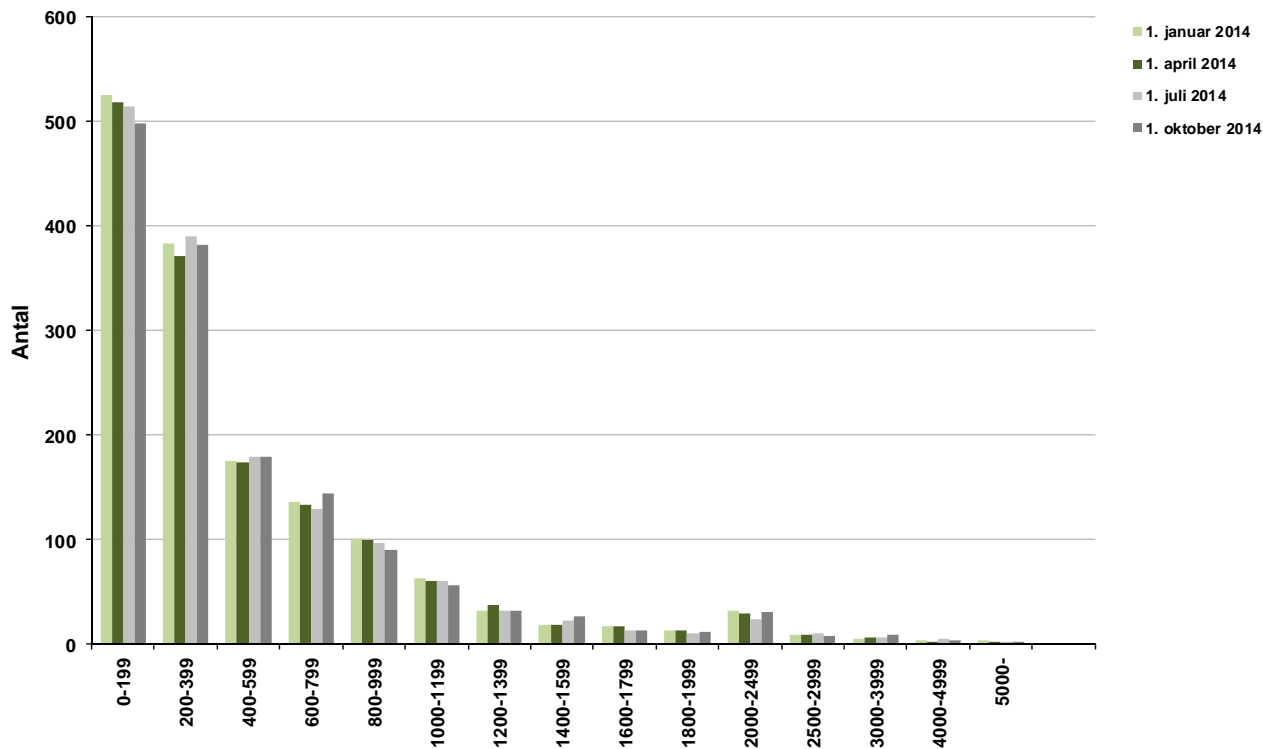

Ledige detailhandelslokaler i pct af skønet bygningsmasse

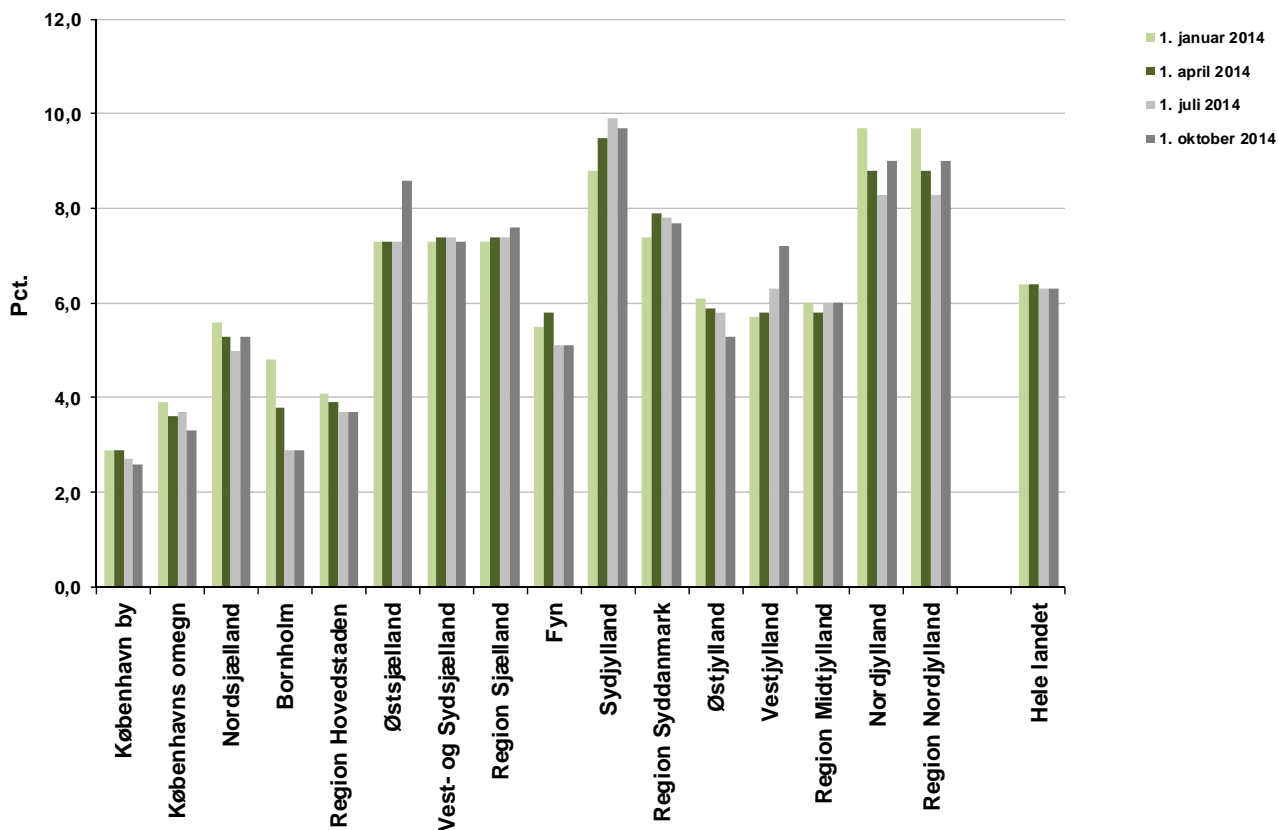

Ledige lager- og produktionslokaler i kvm.

	2013		2014		1. oktober	Kvartalsændring	Årsændring
	1. oktober	1. januar	1. april	1. juli			
København by	24.200	24.300	30.600	19.600	13.500	-6.100	-10.700
Københavns omegn	476.300	460.200	448.300	465.000	501.000	36.000	24.700
Nordsjælland	207.900	210.900	212.800	207.600	196.600	-11.000	-11.300
Bornholm	1.000	1.000	1.200	2.800	2.800	0	1.800
Region Hovedstaden	709.400	696.400	692.900	695.000	713.900	18.900	4.500
Østsjælland	160.300	164.700	140.300	131.700	161.300	29.600	1.000
Vest- og Sydsjælland	342.700	335.200	327.700	326.700	290.900	-35.800	-51.800
Region Sjælland	502.900	499.900	468.000	458.400	452.200	-6.200	-50.700
Fyn	446.700	406.600	409.000	410.100	307.700	-102.400	-139.000
Syddjælland	829.800	791.800	772.000	777.300	717.300	-60.000	-112.500
Region Syddanmark	1.276.500	1.198.400	1.180.900	1.187.400	1.025.000	-162.400	-251.500
Østjylland	829.500	810.800	800.700	659.200	668.100	8.900	-161.400
Vestjylland	514.800	534.400	535.500	496.100	471.900	-24.200	-42.900
Region Midtjylland	1.344.400	1.345.200	1.336.200	1.155.300	1.140.000	-15.300	-204.400
Nordjylland	299.100	306.600	283.000	277.800	274.400	-3.400	-24.700
Region Nordjylland	299.100	306.600	283.000	277.800	274.400	-3.400	-24.700
Hele landet	4.132.200	4.046.500	3.961.100	3.773.800	3.605.700	-168.100	-526.500

Ledige lager- og produktionslokaler i pct. af skønnet bygningsmasse

	2013		2014		1. oktober	Kvartalsændring	Årsændring
	1. oktober	1. januar	1. april	1. juli			
København by	0,5	0,5	0,6	0,4	0,3	-0,1	-0,2
Københavns omegn	6,2	6,0	5,8	6,1	6,5	0,4	0,3
Nordsjælland	5,0	5,1	5,1	5,0	4,7	-0,3	-0,3
Bornholm	0,1	0,1	0,1	0,3	0,3	0,0	0,2
Region Hovedstaden	3,9	3,9	3,9	3,9	4,0	0,1	0,1
Østsjælland	4,8	4,9	4,2	3,9	4,8	0,9	0,0
Vest- og Sydsjælland	3,5	3,4	3,3	3,3	3,0	-0,3	-0,5
Region Sjælland	3,8	3,8	3,5	3,5	3,4	-0,1	-0,4
Fyn	4,9	4,4	4,4	4,5	3,3	-1,2	-1,6
Syddjælland	4,3	4,1	4,0	4,1	3,7	-0,4	-0,6
Region Syddanmark	4,5	4,2	4,2	4,2	3,6	-0,6	-0,9
Østjylland	5,2	5,1	5,0	4,1	4,2	0,1	-1,0
Vestjylland	4,0	4,2	4,2	3,9	3,7	-0,2	-0,3
Region Midtjylland	4,7	4,7	4,7	4,0	4,0	0,0	-0,7
Nordjylland	2,2	2,3	2,1	2,1	2,0	-0,1	-0,2
Region Nordjylland	2,2	2,3	2,1	2,1	2,0	-0,1	-0,2
Hele landet	4,1	4,0	3,9	3,7	3,5	-0,2	-0,6

Antal ledige lager- og produktionslokaler fordelt efter størrelse

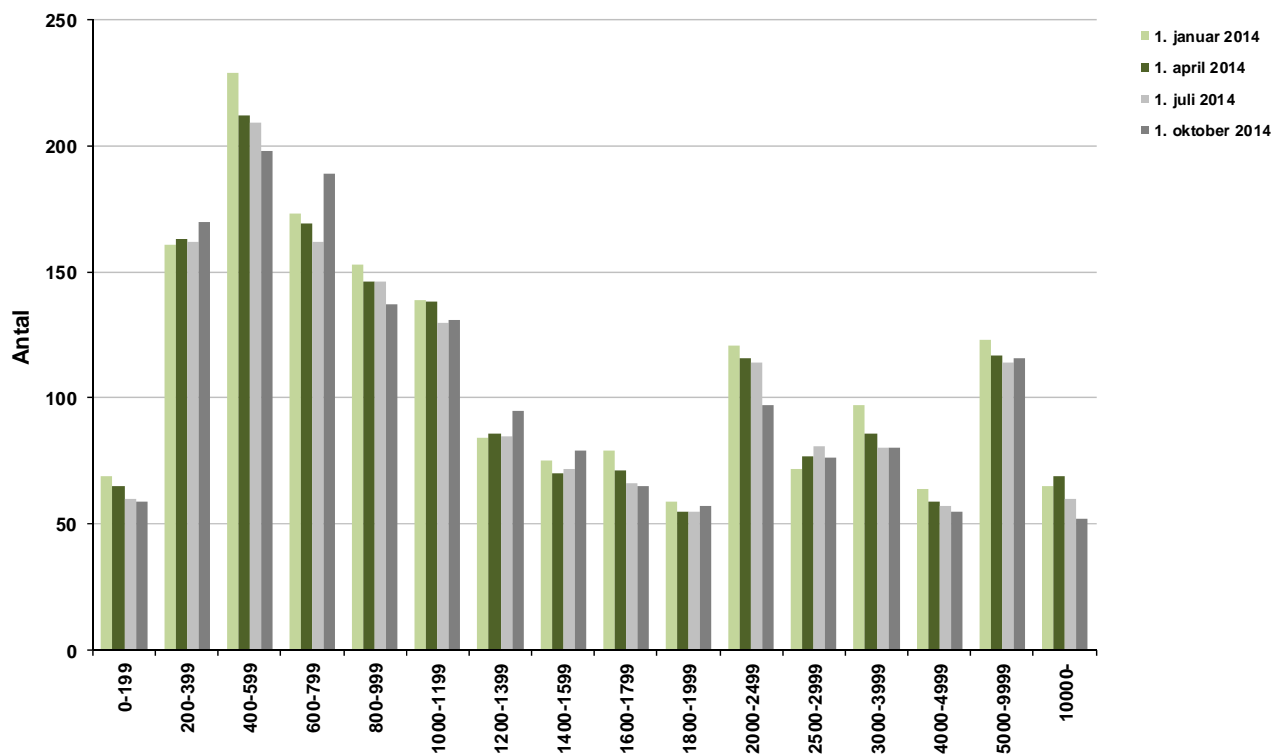

Ledige lager- og produktionslokaler i pct af skønet bygningsmasse

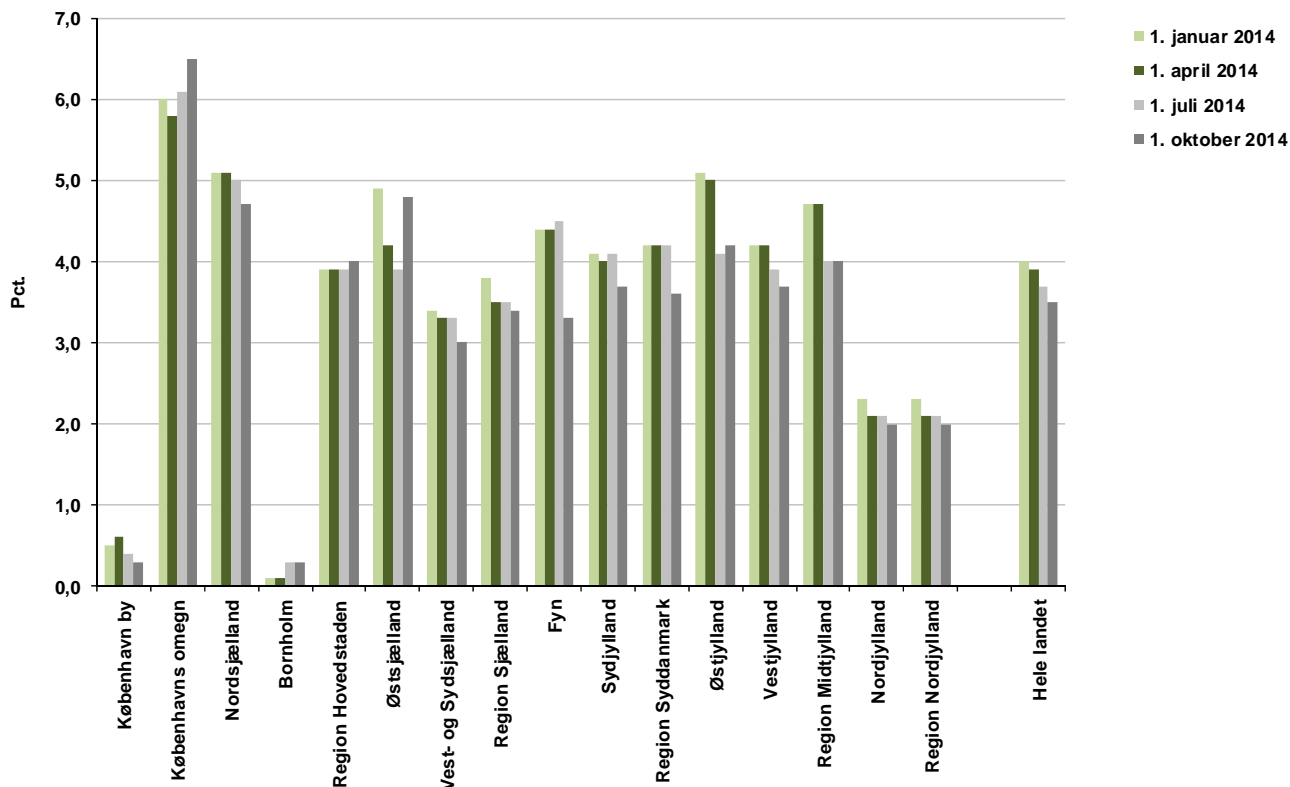

Skønnet bygningsbestand i kvm.

Oktober 2014

	Kontor	Detailhandel	Lager- og produktion
København by	5.824.100	1.283.500	5.341.400
Københavns omegn	3.671.300	875.500	7.666.200
Nordsjælland	1.582.300	1.079.700	4.156.000
Bornholm	114.300	92.400	829.200
Region Hovedstaden	11.192.000	3.331.100	17.992.900
Østsjælland	680.300	429.100	3.352.500
Vest- og Sydsjælland	1.556.000	1.304.000	9.856.000
Region Sjælland	2.236.400	1.733.100	13.208.500
Fyn	1.487.700	1.272.300	9.203.000
Syddjylland	2.315.900	1.682.300	19.178.800
Region Syddanmark	3.803.600	2.954.500	28.381.800
Østjylland	3.026.000	1.991.100	15.973.900
Vestjylland	1.382.700	1.019.100	12.760.200
Region Midtjylland	4.408.700	3.010.200	28.734.100
Nordjylland	1.930.900	1.350.400	13.538.800
Region Nordjylland	1.930.900	1.350.400	13.538.800
Hele landet	23.571.600	12.379.400	101.856.100

Opskrivningsfaktorer

Oktober 2014

	Kontor	Detailhandel	Lager- og produktion
København by	1,000	1,000	1,005
Københavns omegn	1,000	1,000	1,080
Nordsjælland	1,000	1,067	1,010
Bornholm	1,136	1,000	1,000
Østsjælland	1,063	1,000	1,000
Vest- og Sydsjælland	1,000	1,008	1,008
Fyn	1,000	1,000	1,000
Syddjylland	1,001	1,000	1,000
Østjylland	1,000	1,000	1,000
Vestjylland	1,000	1,000	1,000
Nordjylland	1,002	1,000	1,000