

Udviklingen i udbuddet

Andel udbudte kvadratmeter kontorlokaler på landsplan steg fra 1. april 2020 til 1. juli 2020 med 0,5 procentpoint, så der nu er udbudt 7,6 pct. af kontorarealet. Det svarer til 1,8 mio. kvm. Gennem det seneste år er udbuddet som andel af det samlede kontorareal steget med 0,1 procentpoint. For detailhandelslokaler steg andelen af udbudte kvadratmeter på landsplan med 0,4 procentpoint gennem 2. kvartal, og 6,8 pct. af arealet var udbudt den 1. juli 2020. I forhold til samme tidspunkt sidste år er andelen af udbudte detailhandelskvadratmeter 0,5 procentpoint højere. Der er i alt 852.400 kvadratmeter udbudte detailhandelslokaler på landsplan. Antal udbudte lager- og produktionslokaler steg gennem 2. kvartal med 41.700 kvm, mens andelen forblev uændret på 1,9 pct. af det samlede areal. Siden 1. juli 2019 er andelen af udbudte lager- og produktionskvadratmeter samlet set steget med 0,1 procentpoint. I alt er 1,97 mio. kvm lager- og produktionslokaler udbudt på landsplan.

Om Ejendomstovrets Markedsindeks - Udbudsstatistikken

Ejendomstovrets Markedsindeks - Udbudsstatistik kortlægger hvert kvartal udbuddet af danske erhvervsbygninger, fordelt på kontorer, butikker og lager-/produktionslokaler - og opgjort som udbudte lokaler målt i forhold til den samlede bestand af bygninger (kvadratmeter).

Statistikken omfatter en betragtelig del af erhvervslokalerne i Danmark og udgives af Dansk Ejendomsmæglerforening (DE) i samarbejde mellem erhvervsportalen Ejendomstovret.dk og EjendomDanmark (ED). Statistikken kan hentes gratis på enten Ejendomstovret.dk eller www.de.dk

Dansk Ejendomsmæglerforening er brancheforening for virksomheder og personer, der formidler fast ejendom (boliger eller erhvervslokaler). Foreningen blev grundlagt i 1912 og har i dag omkring 90 procent af alle mæglere som medlemmer.

Ejendomstovret.dk er ejet af de danske erhvervsmæglere og har blandt Danmarks største udvalg af udbudte lejemål samt ejendomme til salg med adresse, foto og tekst om cirka 9.800 lokaler og ejendomme. Dataene kommer fra næsten alle landets erhvervsmæglere samt en række pensionskasser, ejendomsselskaber og ejendomsadministratorer. Ejendomstovret.dk har mere end 130.000 besøg hver måned.

EjendomDanmark organiserer ejere, udlejere og administratorer af fast ejendom. Foreningens medlemmer står for cirka 85 procent af det professionelle ejendomsmarked.

Siden 1. januar 2015 er der kommet yderligere udbydere af erhvervslokaler på Ejendomstovret.dk. Årsagen er, at det er blevet muligt for andre end ejendomsmæglere at annoncere på portalen. For Ejendomstovrets Markedsindeks betyder det, at flere udbydere og dermed flere lokaler indgår i statistikken, og udbuddet er derfor marginalt højere end før.

Sammenlignelighed

I oktober 2011 ændrede udbudsstatistikken datagrundlag. For at gøre statistikken sammenlignelig med de tidligere statistikker er antallet af udbudte kvadratmeter opskrevet i de landsdele, hvor statistikens nye datagrundlag ikke er så dækkende som datagrundlaget for den tidligere statistik. De områder, hvor det nye datagrundlag er tilsvarende eller bredere, er opskrivningsfaktoren sat til én. Opskrivningsfaktorerne kan ses i den sidste tabel. Opskrivningsfaktorerne er forbundet med en betydelig usikkerhed.

Tallene i graferne, som viser antallet af udbudte lokaler fordelt på størrelse, er ikke opskrevet.

Opgørelsesmetode

Udbudsstatistikken bygger på data fra Ejendomstovret.dk samt udlejerne Aberdeen Asset Management Denmark, ATP Ejendomme og Newsec Datea. Data trækkes fra databaserne en gang i kvartalet, og efterfølgende renses data for større projekter, dubletter mv. Da statistikken bygger på data fra Ejendomstovret.dk samt Aberdeen, ATP Ejendomme og Newsec Datea, indeholder statistikken kun udbudte erhvervslokaler, som er annonceret her. Derfor vil statistikken ikke være lige dækkende over hele landet. Ligeledes bygger bygningsbestanden på vurderinger fra forskellige kilder, jf. næste afsnit. Tallene og udbuddet i procent af bygningsbestanden må derfor tages med forbehold.

Bygningsbestanden

Da der ikke findes officielle statistikker over erhvervslokaler og deres anvendelse fordelt på de kategorier, der benyttes i udbudsstatistikken, bygger udbuddet i procent af bygningsbestanden på et estimat af bygningsbestanden. Den estimerede bygningsbestand er vist i den næstsidste tabel i statistikken.

Sammenhæng mellem landsdele, kommuner og regioner

Region Hovedstaden

København by	København Frederiksberg Dragør Tårnby
Københavns omegn	Albertslund Ballerup Brøndby Gentofte Gladsaxe Glostrup Herlev Hvidovre Høje-Taastrup Ishøj Lyngby-Taarbæk Rødovre Vallensbæk

Nordsjælland	Allerød Egedal Fredensborg Frederikssund Halsnæs Furesø Gribskov Helsingør Hillerød Hørsholm Rudersdal
--------------	--

Bornholm	Bornholm Christiansø
----------	-------------------------

Region Sjælland

Østsjælland	Greve Køge Lejre Roskilde Solrød
-------------	--

Vest- og Sydsjælland	Faxe Guldborgsund Holbæk Kalundborg Lolland Næstved Odsherred Ringsted Slagelse Sorø Stevns Vordingborg
----------------------	--

Bygningsbestanden opdateres en gang årligt med tilbagevirkende kraft. Bygningsbestanden er senest opdateret i april 2020 med tilbagevirkende kraft fra januar 2020. Den bagudrettede metode benyttes for at sikre, at der ikke er markante fald i procenterne for udbuddet som følge af, at bygningsbestanden kun opdateres årligt.

Oprindeligt er data for kontorlokaler i Hovedstadsregionen udarbejdet på baggrund af data fra Hovedstadsregionens Statistikkontor. Data for kontorlokaler i resten af landet er beregnet på baggrund af beskæftigelsestal i kontorerhvervene, hvor det antages, at kontorpersonele i provinsen har samme antal kvadratmeter til rådighed som kontorpersonele i København.

Bygningsbestanden for detailhandelslokaler i København bygger oprindeligt på oplysninger fra Institut for Centerplanlægning. Desuden er der hentet oplysninger fra tidligere Århus, Nordjyllands, Vejle og Fyns Amt. Data for de resterende tidligere amter bygger på instituttets vurdering af, at der er to kvadratmeter butiksareal pr. indbygger i de pågældende amter.

Data for lager- og produktionslokaler er beregnet på baggrund af tal fra Danmarks Statistiks BYGB34-statistikens samlede opgørelse over bygningsbestanden til erhvervsformål fratrukket estimaterne for kontorer og detailhandelslokaler. Den samlede bestand til erhvervsformål er defineret efter følgende kategorier:

- Fabrikker, værksteder o.l.
- Anden bygning til produktion
- Transport- eller garageanlæg
- Kontor, handel, lager, off. adm.
- Hotel, restauration, frisør o.l.
- Uspecificeret transport og handel

Danmarks Statistiks BYGB34-opgørelse af bygningsbestanden udkommer en gang årligt syv-otte måneder inde i året. Opgørelsen er opgjort pr. 1. januar i det pågældende år og bygger på tal fra BBR-registret.

Kommunalreformen medførte en ny opdeling af landet. Amterne blev nedlagt, og Danmarks Statistik indførte i stedet landsdele. Det betyder, at bygningsbestanden historisk set er beregnet på baggrund af bygningsbestanden fordelt på de tidligere amter. De tidligere amter er henført til den landsdel, som amtet lå i. Når et amt er blevet fordelt over flere landsdele, er bygningsbestanden fordelt efter forholdet mellem beskæftigede i det pågældende amt og i den pågældende landsdel.

Der er tale om en betydelig usikkerhed for den skønnede bygningsbestand. Det gælder især for detailhandel,

lager- og produktion og kontorer i provinsen. Procenterne i statistikken bør derfor tages med forbehold.

I bygningsbestanden indgår lokaler fra det professionelle ejendomsmarked, både udbudte lokaler, udlejede lokaler og lokaler, som anvendes af ejer. Forskelle i niveauet for udbuddet mellem udlejede lokaler fra det professionelle ejendomsmarked og lokaler, der anvendes af ejer, vil ikke fremgå af statistikken.

Sammenhæng mellem regioner, landsdele og kommuner

Ejendomstovets Markedsindeks - Udbudsstatistikken opgøres på landsdele, som er en underopdeling af regionerne. Sammenhængen mellem kommuner, landsdele og regioner kan ses i tabellen.

Region Syddanmark

Fyn	Assens Nordfyns Faaborg-Midtfyn Kerteminde Langeland Middelfart Nyborg Odense Svendborg Ærø
Syddjylland	Billund Esbjerg Fanø Fredericia Haderslev Kolding Sønderborg Tønder Varde Vejle Vejle Aabenraa

Region Midtjylland

Østjylland	Favrskov Hedensted Horsens Norddjurs Odder Randers Samsø Silkeborg Skanderborg Syddjurs Aarhus
Vestjylland	Herning Holstebro Ikast-Brande Lemvig Ringkøbing-Skjern Skive Struer Viborg

Region Nordjylland

Nordjylland	Brønderslev Frederikshavn Hjørring Jammerbugt Læsø Mariagerfjord Morsø Rebild Thisted Vesthimmerland Aalborg
-------------	--

Udbudte kvadratmeter erhvervslokaler i pct. af skønet bygningsmasse - hele landet

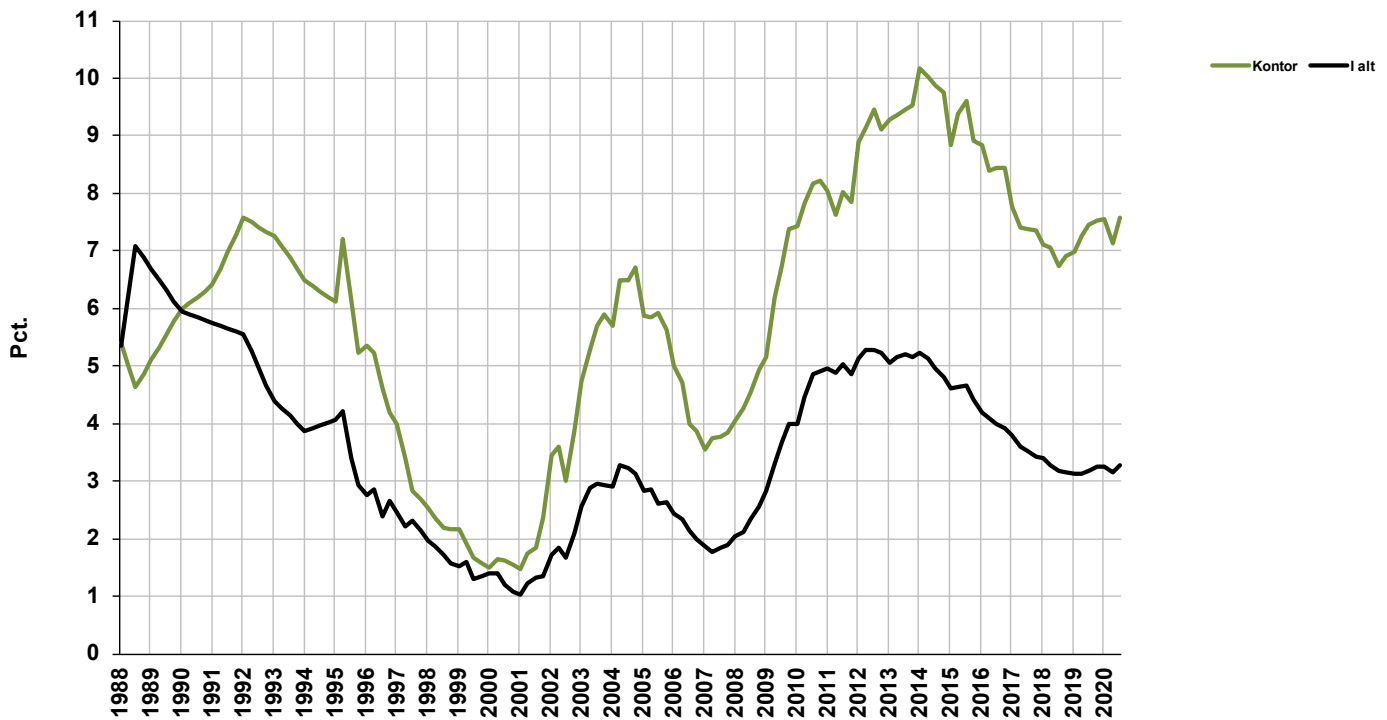

Udbudte kontorlokaler i procent af skønet bygningsmasse

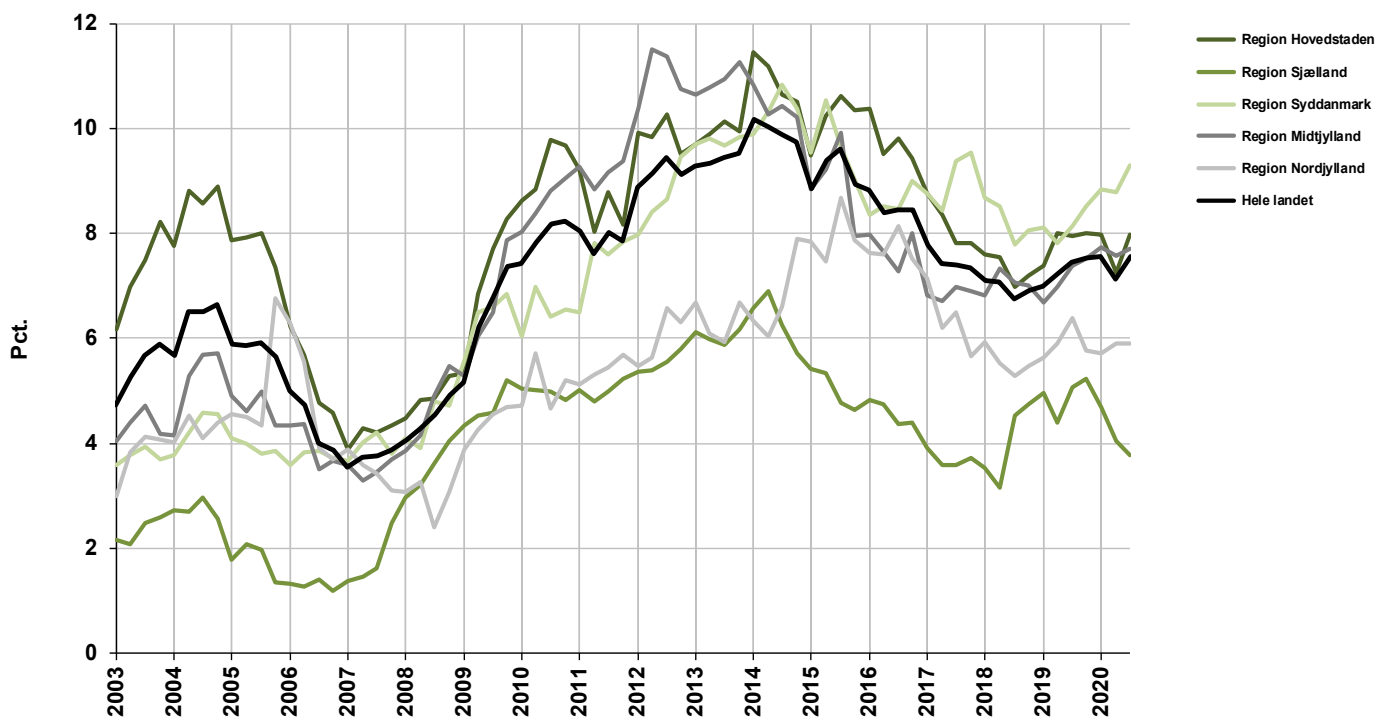

Udbudte detailhandelslokaler i procent af skønnet bygningsmasse

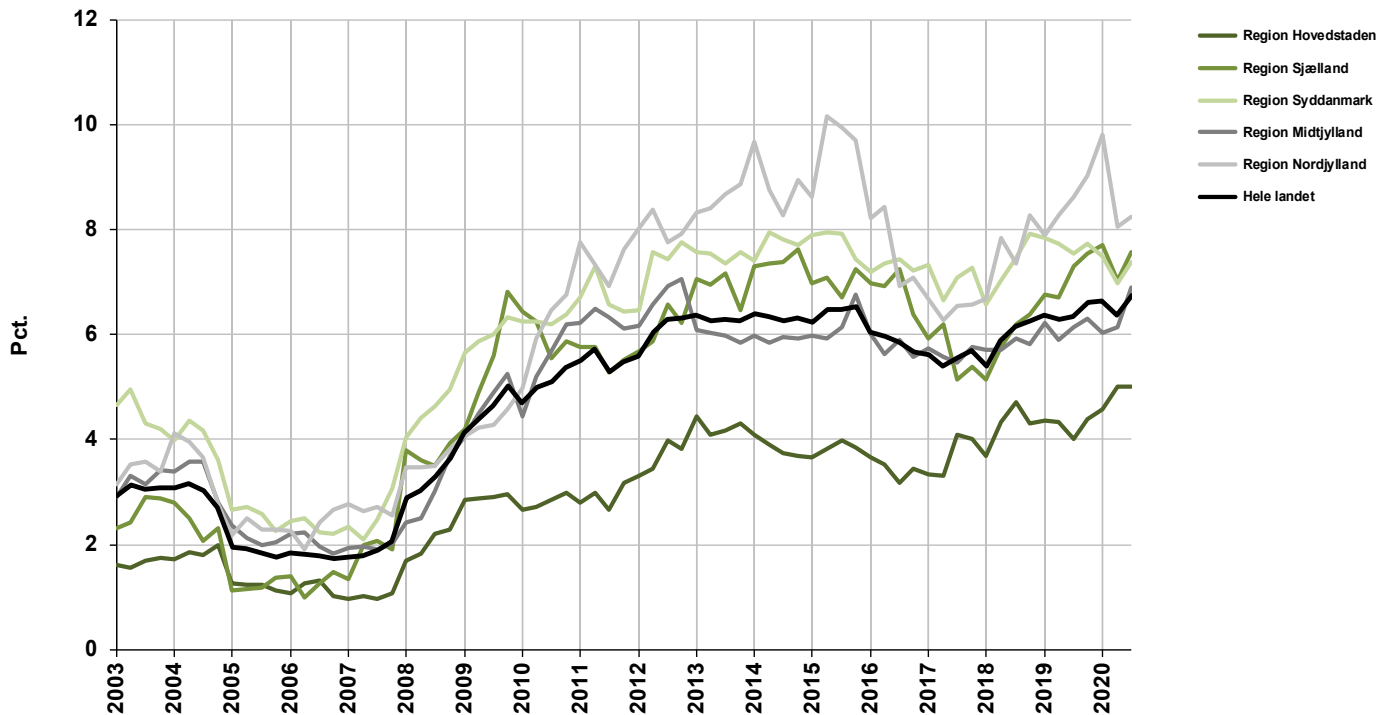

Udbudte lager- og produktionslokaler i procent af skønnet bygningsmasse

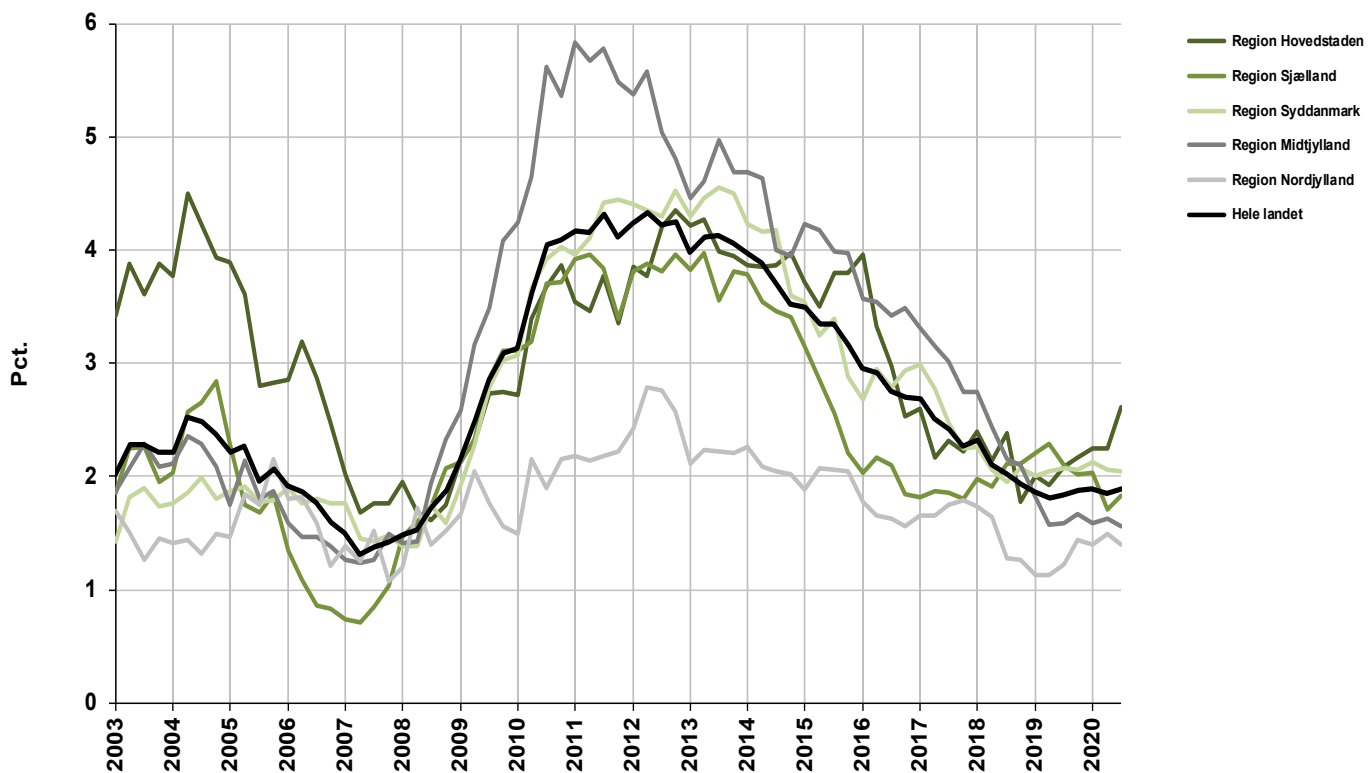

Udbudte erhvervslokaler i kvm.

Juli 2020

	Kontor	Detailhandel	Lager- og produktion	I alt
København by	448.900	73.500	26.100	548.500
Københavns omegn	355.800	39.000	331.300	726.100
Nordsjælland	105.900	54.900	108.600	269.400
Bornholm	900	1.200	10.900	13.000
Region Hovedstaden	911.500	168.600	476.900	1.557.000
Østsjælland	28.800	37.400	94.600	160.800
Vest- og Sydsjælland	57.900	97.000	153.500	308.400
Region Sjælland	86.700	134.400	248.000	469.100
Fyn	145.700	65.800	176.600	388.100
Sydjylland	216.000	157.100	418.300	791.400
Region Syddanmark	361.700	222.900	594.900	1.179.500
Østjylland	297.000	132.600	293.200	722.800
Vestjylland	55.500	83.100	171.700	310.300
Region Midtjylland	352.500	215.700	465.000	1.033.200
Nordjylland	113.600	110.800	189.000	413.400
Region Nordjylland	113.600	110.800	189.000	413.400
Hele landet	1.826.000	852.400	1.973.800	4.652.200

Note: Totalerne kan afvige pga. afrundinger

Ændring i udbudte erhvervslokaler i kvm.

April 2020 - Juli 2020

	Kontor	Detailhandel	Lager- og produktion	I alt
København by	79.600	-2.300	-17.200	60.100
Københavns omegn	-9.000	700	57.600	49.300
Nordsjælland	13.500	2.800	26.000	42.300
Bornholm	-200	-900	-300	-1.400
Region Hovedstaden	84.000	300	66.000	150.300
Østsjælland	-8.800	6.000	-17.700	-20.500
Vest- og Sydsjælland	2.300	3.500	33.500	39.300
Region Sjælland	-6.400	9.500	15.700	18.800
Fyn	4.000	-1.100	16.500	19.400
Sydjylland	15.600	13.900	-21.600	7.900
Region Syddanmark	19.600	12.800	-5.000	27.400
Østjylland	13.600	15.600	11.500	40.700
Vestjylland	-6.700	8.100	-34.100	-32.700
Region Midtjylland	6.800	23.700	-22.500	8.000
Nordjylland	-100	2.300	-12.500	-10.300
Region Nordjylland	-100	2.300	-12.500	-10.300
Hele landet	103.900	48.600	41.700	194.200

Note: Totalerne kan afvige pga. afrundinger

Udbudte kontorlokaler i kvm.

	2019		2020		1. juli	Kvartalsændring	Årsændring
	1. juli	1. oktober	1. januar	1. april			
København by	344.600	381.700	393.000	369.300	448.900	79.600	104.300
Københavns omegn	456.100	435.200	426.100	364.800	355.800	-9.000	-100.300
Nordsjælland	99.000	92.800	87.000	92.400	105.900	13.500	6.900
Bornholm	1.400	800	1.100	1.100	900	-200	-500
Region Hovedstaden	901.100	910.500	907.000	827.500	911.500	84.000	10.400
Østsjælland	48.700	52.100	43.900	37.600	28.800	-8.800	-19.900
Vest- og Sydsjælland	67.800	68.100	64.100	55.600	57.900	2.300	-9.900
Region Sjælland	116.400	120.200	108.000	93.100	86.700	-6.400	-29.700
Fyn	137.300	135.600	142.900	141.700	145.700	4.000	8.400
Syddjylland	177.900	195.200	201.200	200.400	216.000	15.600	38.100
Region Syddanmark	315.200	330.800	344.100	342.100	361.700	19.600	46.500
Østjylland	278.800	286.000	289.600	283.400	297.000	13.600	18.200
Vestjylland	57.100	56.700	63.600	62.200	55.500	-6.700	-1.600
Region Midtjylland	335.900	342.700	353.300	345.700	352.500	6.800	16.600
Nordjylland	122.900	111.300	109.700	113.700	113.600	-100	-9.300
Region Nordjylland	122.900	111.300	109.700	113.700	113.600	-100	-9.300
Hele landet	1.791.600	1.815.500	1.822.100	1.722.100	1.826.000	103.900	34.400

Note: Totalerne kan afvige pga. afrundinger

Udbudte kontorlokaler i pct. af skønnet bygningsmasse

	2019		2020		1. juli	Kvartalsændring	Årsændring
	1. juli	1. oktober	1. januar	1. april			
København by	5,9	6,5	6,7	6,3	7,6	1,3	1,7
Københavns omegn	12,1	11,5	11,3	9,7	9,4	-0,3	-2,7
Nordsjælland	6,1	5,7	5,3	5,7	6,5	0,8	0,4
Bornholm	1,2	0,7	0,9	0,9	0,8	-0,1	-0,4
Region Hovedstaden	7,9	8,0	8,0	7,3	8,0	0,7	0,1
Østsjælland	6,7	7,2	6,0	5,2	4,0	-1,2	-2,7
Vest- og Sydsjælland	4,3	4,3	4,1	3,5	3,7	0,2	-0,6
Region Sjælland	5,1	5,2	4,7	4,0	3,8	-0,2	-1,3
Fyn	9,2	9,1	9,6	9,5	9,7	0,2	0,5
Syddjylland	7,5	8,2	8,4	8,4	9,0	0,6	1,5
Region Syddanmark	8,1	8,5	8,8	8,8	9,3	0,5	1,2
Østjylland	8,9	9,2	9,3	9,1	9,5	0,4	0,6
Vestjylland	4,0	3,9	4,4	4,3	3,8	-0,5	-0,2
Region Midtjylland	7,4	7,5	7,7	7,6	7,7	0,1	0,3
Nordjylland	6,4	5,8	5,7	5,9	5,9	0,0	-0,5
Region Nordjylland	6,4	5,8	5,7	5,9	5,9	0,0	-0,5
Hele landet	7,5	7,5	7,6	7,1	7,6	0,5	0,1

Note: Ved omregning til procent kan der pga. afrunding forekomme mindre afvigelser.

Antal udbudte kontorlokaler fordelt efter størrelse

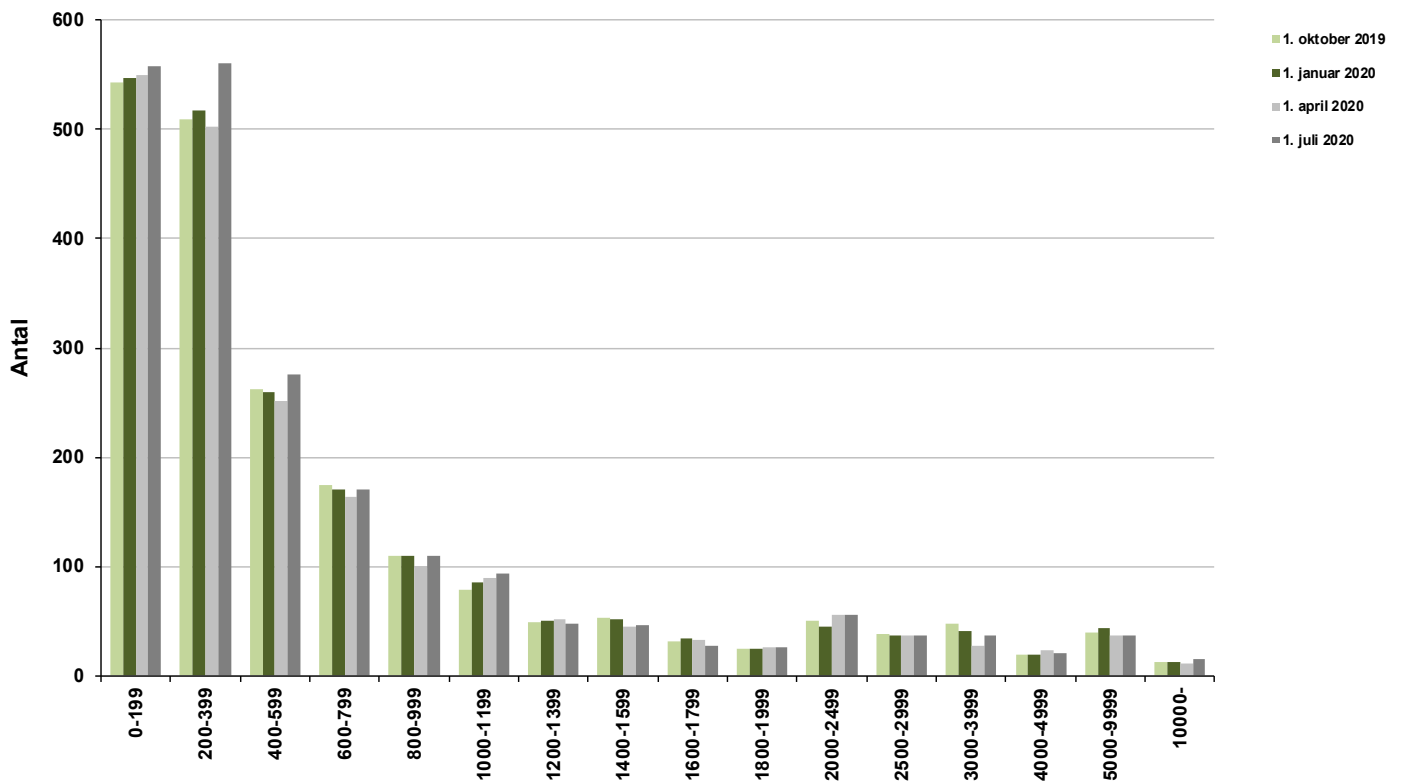

Udbudte kontorlokaler i pct. af skønnet bygningsmasse

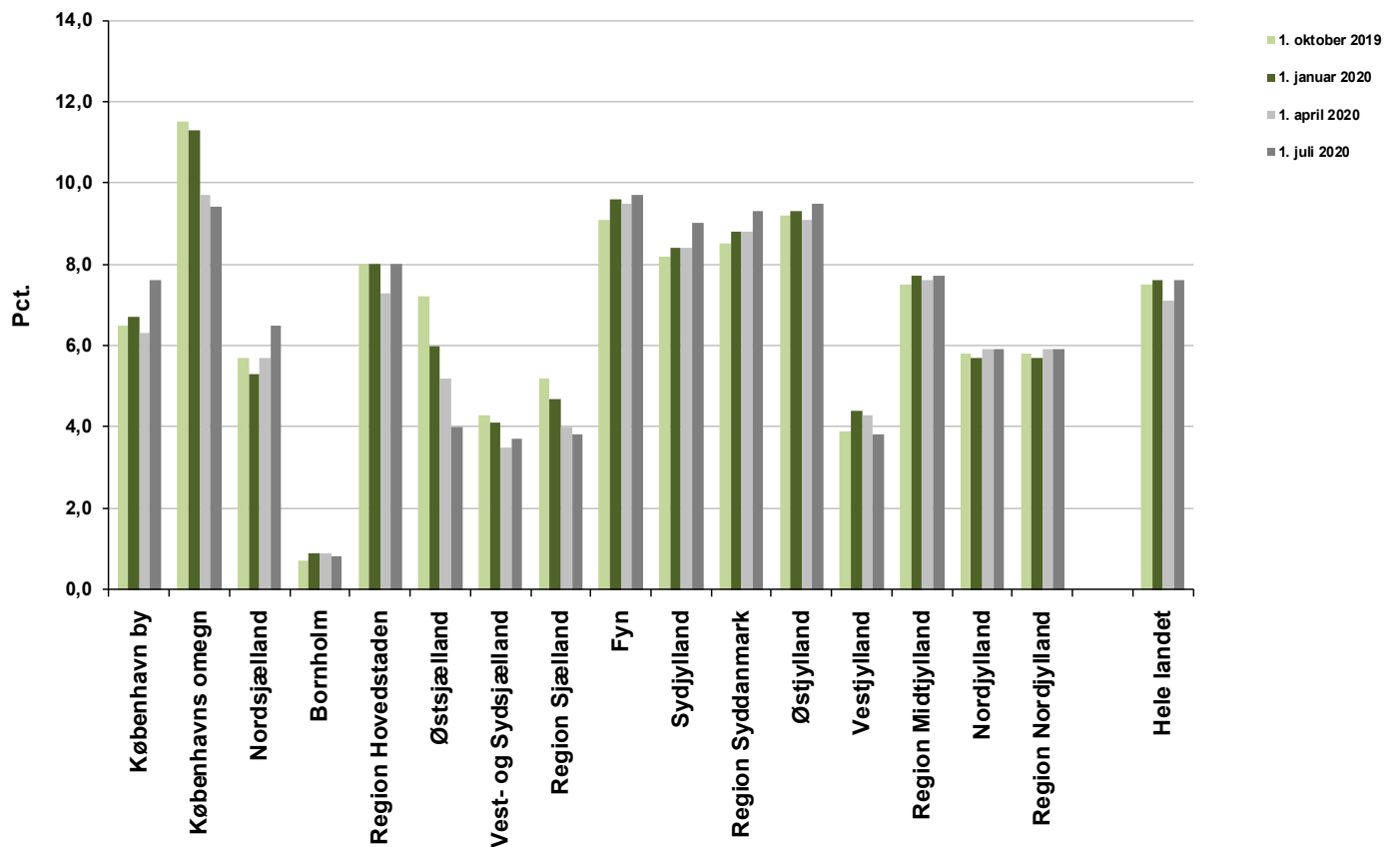

Udbudte detailhandelslokaler i kvm.

	2019	1. oktober	2020	1. april	1. juli	Kvartalsændring	Årsændring
	1. juli		1. januar				
København by	55.700	65.300	68.400	75.800	73.500	-2.300	17.800
Københavns omegn	32.600	29.000	30.100	38.300	39.000	700	6.400
Nordsjælland	42.200	49.500	52.400	52.100	54.900	2.800	12.700
Bornholm	3.400	3.900	2.900	2.100	1.200	-900	-2.200
Region Hovedstaden	133.800	147.700	153.800	168.300	168.600	300	34.800
Østsjælland	39.000	38.500	38.900	31.400	37.400	6.000	-1.600
Vest- og Sydsjælland	90.900	95.400	98.000	93.500	97.000	3.500	6.100
Region Sjælland	129.800	133.900	136.900	124.900	134.400	9.500	4.600
Fyn	75.100	81.300	73.700	66.900	65.800	-1.100	-9.300
Sydjylland	152.000	151.900	152.100	143.200	157.100	13.900	5.100
Region Syddanmark	227.100	233.200	225.900	210.100	222.900	12.800	-4.200
Østjylland	118.100	126.400	121.200	117.000	132.600	15.600	14.500
Vestjylland	72.400	69.700	67.200	75.000	83.100	8.100	10.700
Region Midtjylland	190.500	196.200	188.300	192.000	215.700	23.700	25.200
Nordjylland	116.400	121.600	131.900	108.500	110.800	2.300	-5.600
Region Nordjylland	116.400	121.600	131.900	108.500	110.800	2.300	-5.600
Hele landet	797.700	832.600	836.800	803.800	852.400	48.600	54.700

Note: Totalerne kan afvige pga. afrundinger

Udbudte detailhandelslokaler i pct. af skønnet bygningsmasse

	2019	1. oktober	2020	1. april	1. juli	Kvartalsændring	Årsændring
	1. juli		1. januar				
København by	4,4	5,2	5,4	6,0	5,8	-0,2	1,4
Københavns omegn	3,6	3,2	3,3	4,3	4,3	0,0	0,7
Nordsjælland	3,8	4,5	4,7	4,7	4,9	0,2	1,1
Bornholm	3,8	4,3	3,2	2,3	1,3	-1,0	-2,5
Region Hovedstaden	4,0	4,4	4,6	5,0	5,0	0,0	1,0
Østsjælland	8,5	8,4	8,5	6,8	8,2	1,4	-0,3
Vest- og Sydsjælland	6,9	7,2	7,4	7,1	7,4	0,3	0,5
Region Sjælland	7,3	7,5	7,7	7,0	7,6	0,6	0,3
Fyn	5,9	6,4	5,8	5,2	5,1	-0,1	-0,8
Sydjylland	8,8	8,8	8,7	8,2	9,0	0,8	0,2
Region Syddanmark	7,5	7,7	7,5	7,0	7,4	0,4	-0,1
Østjylland	5,8	6,2	5,9	5,7	6,4	0,7	0,6
Vestjylland	6,9	6,6	6,3	7,1	7,8	0,7	0,9
Region Midtjylland	6,1	6,3	6,0	6,1	6,9	0,8	0,8
Nordjylland	8,6	9,0	9,8	8,1	8,2	0,1	-0,4
Region Nordjylland	8,6	9,0	9,8	8,1	8,2	0,1	-0,4
Hele landet	6,3	6,6	6,6	6,4	6,8	0,4	0,5

Note: Ved omregning til procent kan der pga. afrunding forekomme mindre afvigelser.

Antal udbudte detailhandelslokaler fordelt efter størrelse

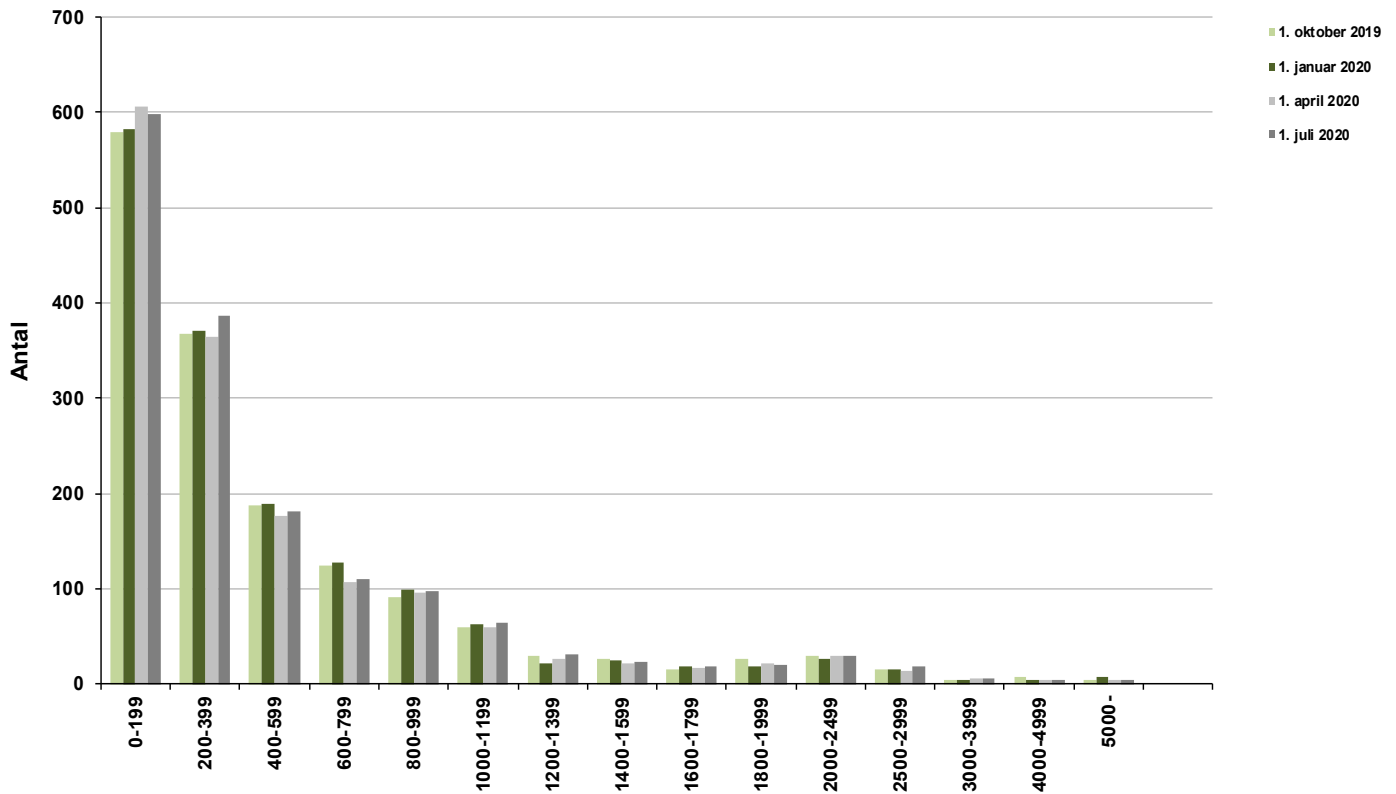

Udbudte detailhandelslokaler i pct. af skønnet bygningsmasse

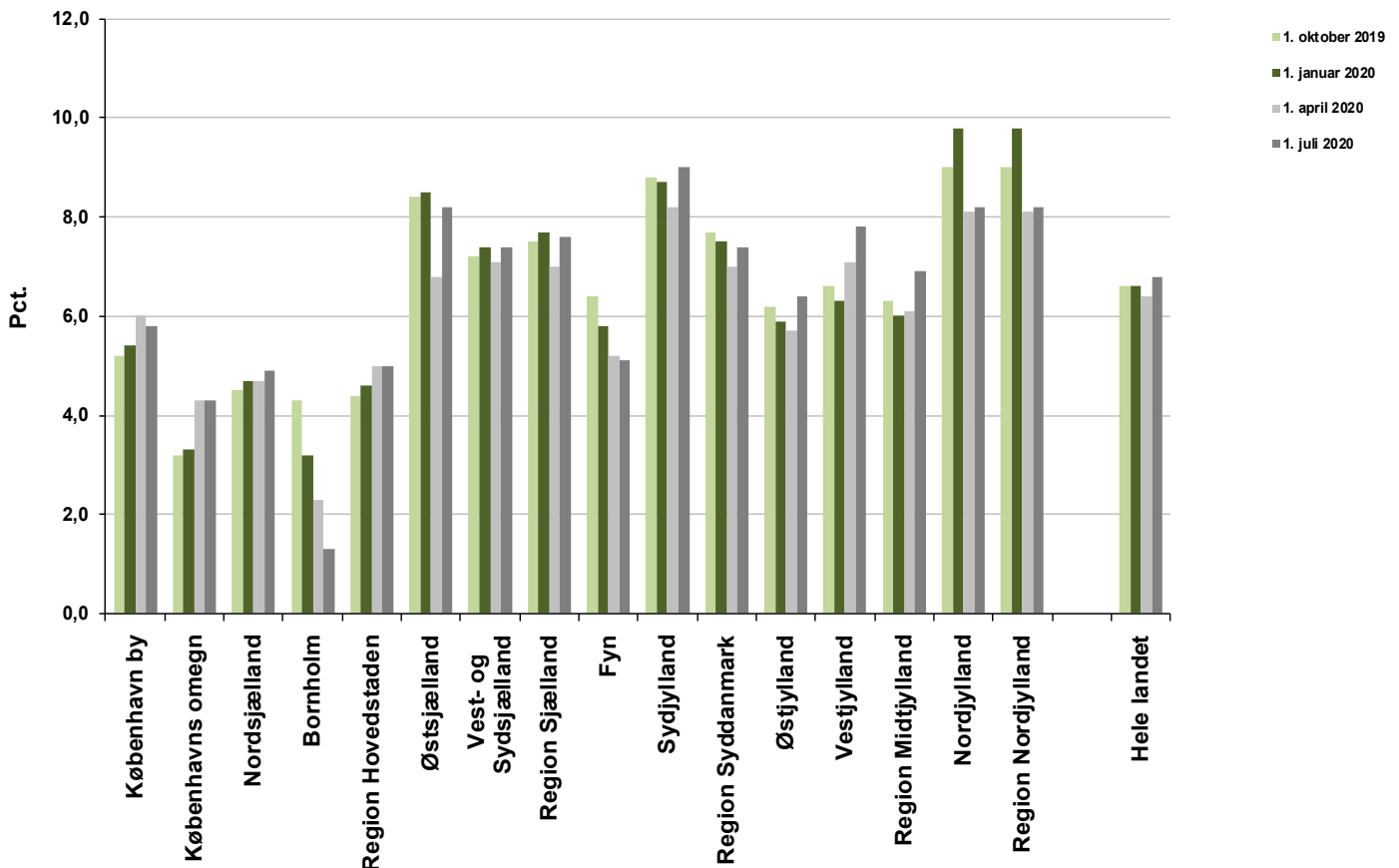

Udbudte lager- og produktionslokaler i kvm.

	2019		2020		Kvartalsændring	Årsændring
	1. juli	1. oktober	1. januar	1. april		
København by	19.800	31.600	34.100	43.300	26.100	6.300
Københavns omegn	246.800	262.100	270.900	273.700	331.300	84.500
Nordsjælland	110.000	92.600	95.100	82.600	108.600	-1.400
Bornholm	2.800	8.400	9.200	11.200	10.900	8.100
Region Hovedstaden	379.400	394.800	409.400	410.900	476.900	97.500
Østsjælland	117.500	124.100	137.100	112.300	94.600	-22.900
Vest- og Sydsjælland	167.100	150.100	139.000	120.000	153.500	-13.600
Region Sjælland	284.600	274.200	276.100	232.300	248.000	-36.600
Fyn	186.000	179.200	185.700	160.100	176.600	-9.400
Syddanmark	416.100	418.100	433.200	439.900	418.300	2.200
Region Syddanmark	602.100	597.300	618.900	599.900	594.900	-7.200
Østjylland	272.100	286.100	288.100	281.700	293.200	21.100
Vestjylland	199.100	209.100	184.200	205.800	171.700	-27.400
Region Midtjylland	471.100	495.200	472.200	487.500	465.000	-6.100
Nordjylland	166.200	194.700	189.600	201.500	189.000	22.800
Region Nordjylland	166.200	194.700	189.600	201.500	189.000	22.800
Hele landet	1.903.500	1.956.300	1.966.200	1.932.100	1.973.800	70.300

Note: Totalerne kan afvige pga. afrundinger

Udbudte lager- og produktionslokaler i pct. af skønnet bygningsmasse

	2019		2020		Kvartalsændring	Årsændring
	1. juli	1. oktober	1. januar	1. april		
København by	0,4	0,6	0,6	0,8	0,5	0,1
Københavns omegn	3,1	3,3	3,4	3,5	4,2	1,1
Nordsjælland	2,6	2,2	2,2	1,9	2,5	-0,1
Bornholm	0,3	1,0	1,1	1,4	1,3	1,0
Region Hovedstaden	2,1	2,2	2,2	2,3	2,6	0,5
Østsjælland	3,3	3,5	3,8	3,1	2,6	-0,7
Vest- og Sydsjælland	1,7	1,5	1,4	1,2	1,5	-0,2
Region Sjælland	2,1	2,0	2,0	1,7	1,8	-0,3
Fyn	2,0	1,9	2,0	1,7	1,9	-0,1
Syddanmark	2,1	2,1	2,2	2,2	2,1	0,0
Region Syddanmark	2,1	2,1	2,1	2,1	2,0	-0,1
Østjylland	1,7	1,7	1,7	1,7	1,8	0,1
Vestjylland	1,5	1,6	1,4	1,5	1,3	-0,2
Region Midtjylland	1,6	1,7	1,6	1,6	1,6	0,0
Nordjylland	1,2	1,4	1,4	1,5	1,4	0,2
Region Nordjylland	1,2	1,4	1,4	1,5	1,4	0,2
Hele landet	1,8	1,9	1,9	1,9	1,9	0,1

Note: Ved omregning til procent kan der pga. afrunding forekomme mindre afvigelser.

Udbudte lager- og produktionslokaler fordelt efter størrelse

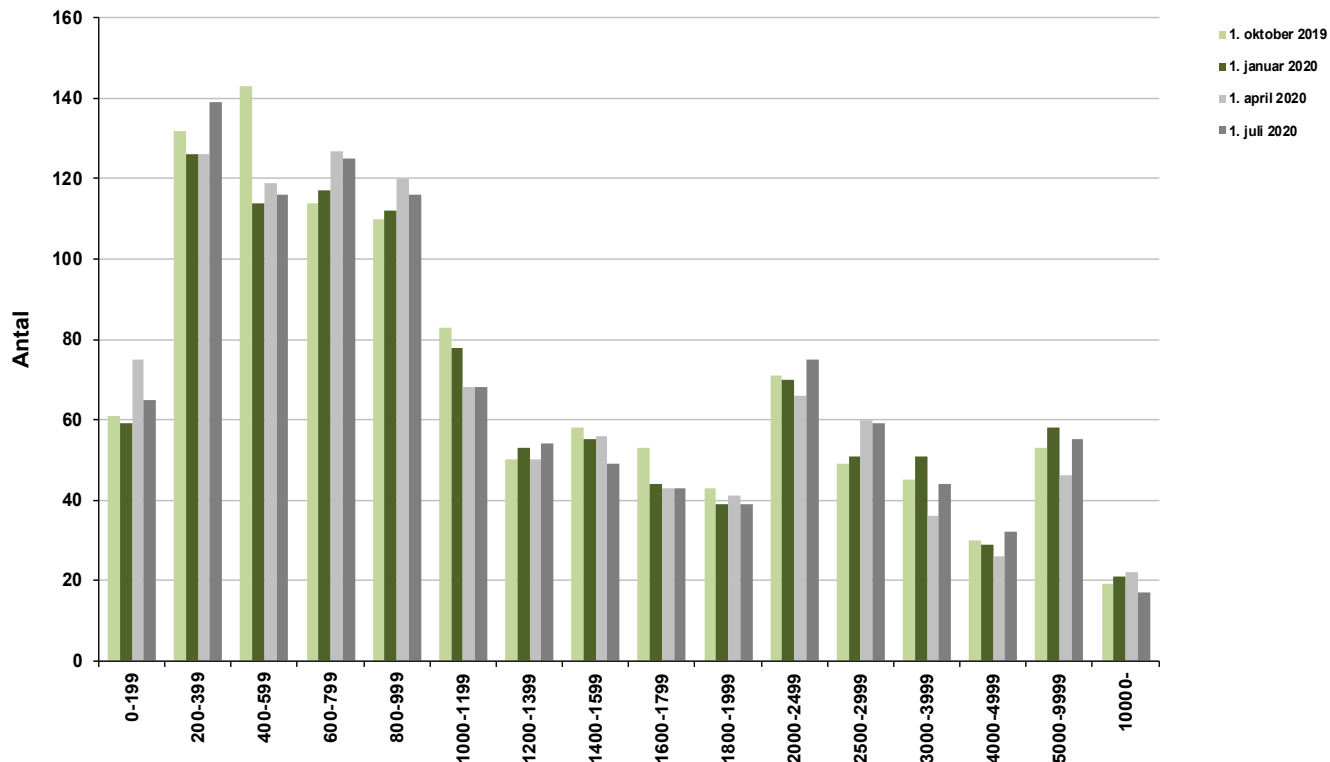

Udbudte lager- og produktionslokaler i pct. af skønnet bygningsmasse

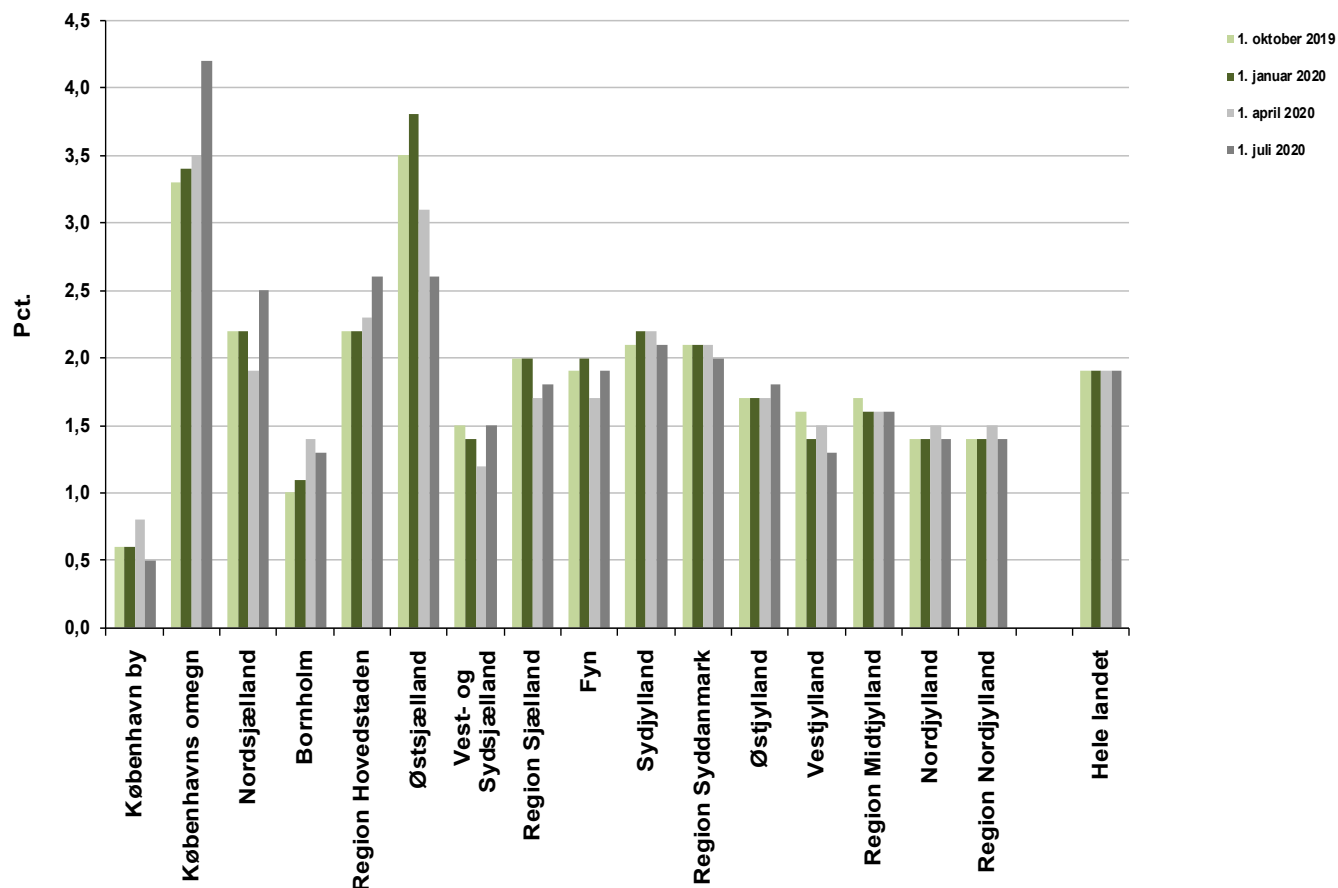

Skønnet bygningsbestand i kvm.

Juli 2020

	Kontor	Detailhandel	Lager- og produktion
København by	5.904.300	1.261.600	5.250.100
Københavns omegn	3.773.500	899.800	7.879.600
Nordsjælland	1.626.600	1.109.900	4.272.400
Bornholm	112.700	91.100	817.200
Region Hovedstaden	11.417.100	3.362.500	18.219.400
Østsjælland	727.500	458.800	3.584.700
Vest- og Sydsjælland	1.572.500	1.317.800	9.960.600
Region Sjælland	2.300.000	1.776.700	13.545.300
Fyn	1.495.600	1.279.000	9.251.500
Syddanmark	2.394.800	1.739.600	19.832.600
Region Syddanmark	3.890.400	3.018.600	29.084.000
Østjylland	3.131.000	2.060.200	16.527.800
Vestjylland	1.443.000	1.063.600	13.317.300
Region Midtjylland	4.574.000	3.123.800	29.845.200
Nordjylland	1.924.900	1.346.200	13.496.900
Region Nordjylland	1.924.900	1.346.200	13.496.900
Hele landet	24.106.500	12.627.700	104.190.800

Note: Totalerne kan afvige pga. afrundinger

Opskrivningsfaktorer

Juli 2020

	Kontor	Detailhandel	Lager- og produktion
København by	1,000	1,000	1,005
Københavns omegn	1,000	1,000	1,080
Nordsjælland	1,000	1,067	1,010
Bornholm	1,136	1,000	1,000
Østsjælland	1,063	1,000	1,000
Vest- og Sydsjælland	1,000	1,008	1,008
Fyn	1,000	1,000	1,000
Syddanmark	1,001	1,000	1,000
Østjylland	1,000	1,000	1,000
Vestjylland	1,000	1,000	1,000
Nordjylland	1,002	1,000	1,000