

Udviklingen i udbuddet

Andel udbudte kvadratmeter **kontorlokaler** på landsplan steg fra 1. januar 2019 til 1. april 2019 med 0,2 procentpoint, så der er udbudt 7,2 pct. af kontorarealet. Det svarer til 1,74 mio. kvm. Gennem det seneste år er udbuddet i forhold til kontorarealet samlet set steget med 0,1 procentpoint.

For **detailhandelslokaler** faldt andelen af udbudte kvm. på landsplan med 0,1 procentpoint gennem 1. kvartal, og 6,3 pct. af arealet var udbudt den 1. april 2019. I forhold til samme tidspunkt sidste år er andelen af udbudte detailhandelskvadratmeter 0,4 procentpoint højere. Der er i alt 791.100 kvm. udbudte detailhandelslokaler på landsplan.

Andelen af udbudte **lager- og produktionslokaler** faldt med 0,1 procentpoint gennem 1. kvartal, så der var 1,8 pct. af det samlede areal udbudt den 1. april 2019. Siden 1. april 2018 er andelen af udbudte lager- og produktionskvadratmeter samlet set faldet med 0,3 procentpoint. I alt er 1,9 mio. kvm lager- og produktionslokaler udbudt på landsplan.

Om Ejendomstovrets Markedsindeks - Udbudsstatistikken

Ejendomstovrets Markedsindeks - Udbudsstatistik kortlægger hvert kvartal udbuddet af danske erhvervsbygninger, fordelt på kontorer, butikker og lager-/produktionslokaler - og opgjort som udbudte lokaler målt i forhold til den samlede bestand af bygninger (kvadratmeter).

Statistikken omfatter en betragtelig del af erhvervslokalerne i Danmark og udgives af Dansk Ejendomsmæglerforening (DE) i samarbejde mellem erhvervsportalen Ejendomstovret.dk og EjendomDanmark (ED). Statistikken kan hentes gratis på enten Ejendomstovret.dk eller www.de.dk

Dansk Ejendomsmæglerforening er brancheforening for virksomheder og personer, der formidler fast ejendom (boliger eller erhvervslokaler). Foreningen blev grundlagt i 1912 og har i dag omkring 90 procent af alle mæglere som medlemmer.

Ejendomstovret.dk er ejet af de danske erhvervsmæglere og har blandt Danmarks største udvalg af udbudte lejemål samt ejendomme til salg med adresse, foto og tekst om cirka 9.800 lokaler og ejendomme. Dataene kommer fra næsten alle landets erhvervsmæglere samt en række pensionskasser, ejendomsselskaber og ejendomsadministratorer. Ejendomstovret.dk har mere end 130.000 besøg hver måned.

EjendomDanmark organiserer ejere, udlejere og administratorer af fast ejendom. Foreningens

medlemmer står for cirka 85 procent af det professionelle ejendomsmarked.

Siden 1. januar 2015 er der kommet yderligere udbydere af erhvervslokaler på Ejendomstovret.dk. Årsagen er, at det er blevet muligt for andre end ejendomsmæglere at annoncere på portalen. For Ejendomstovrets Markedsindeks betyder det, at flere udbydere og dermed flere lokaler indgår i statistikken, og udbuddet er derfor marginalt højere end før.

I denne offentliggørelse er der sket en opjustering af udbudte kvm. detailhandelslokaler i Østsjælland i 4. kvartal 2018 og 1. kvartal 2019

Sammenlignelighed

I oktober 2011 ændrede udbudsstatistikken datagrundlag. For at gøre statistikken sammenlignelig med de tidligere statistikker er antallet af udbudte kvadratmeter opskrevet i de landsdele, hvor statistikens nye datagrundlag ikke er så dækkende som datagrundlaget for den tidligere statistik. De områder, hvor det nye datagrundlag er tilsvarende eller bredere, er opskrivningsfaktoren sat til én. Opskrivningsfaktorerne kan ses i den sidste tabel. Opskrivningsfaktorerne er forbundet med en betydelig usikkerhed.

Tallene i graferne, som viser antallet af udbudte lokaler fordelt på størrelse, er ikke opskrevet.

Opgørelsesmetode

Udbudsstatistikken bygger på data fra Ejendomstovret.dk samt udlejerne Aberdeen Asset Management Denmark, ATP Ejendomme og Newsec Datea. Data trækkes fra databaserne en gang i kvartalet, og efterfølgende renses data for større projekter, dubletter mv. Da statistikken bygger på data fra Ejendomstovret.dk samt Aberdeen, ATP Ejendomme og Newsec Datea, indeholder statistikken kun udbudte erhvervslokaler, som er annonceret her. Derfor vil statistikken ikke være lige dækkende over hele landet. Ligeledes bygger bygningsbestanden på vurderinger fra forskellige kilder, jf. næste afsnit. Tallene og udbuddet i procent af bygningsbestanden må derfor tages med forbehold.

Bygningsbestanden

Da der ikke findes officielle statistikker over erhvervslokaler og deres anvendelse fordelt på de kategorier, der benyttes i udbudsstatistikken, bygger udbuddet i procent af bygningsbestanden på et estimat af bygningsbestanden. Den estimerede bygningsbestand er vist i den næstsidste tabel i statistikken.

Sammenhæng mellem landsdele, kommuner og regioner

Region Hovedstaden

København by	København Frederiksberg Dragør Tårnby
Københavns omegn	Albertslund Ballerup Brøndby Gentofte Gladsaxe Glostrup Herlev Hvidovre Høje-Taastrup Ishøj Lyngby-Taarbæk Rødovre Vallensbæk
Nordsjælland	Allerød Egedal Fredensborg Frederikssund Halsnæs Furesø Gribskov Helsingør Hillerød Hørsholm Rudersdal
Bornholm	Bornholm Christiansø

Region Sjælland

Østsjælland	Greve Køge Lejre Roskilde Solrød
Vest- og Sydsjælland	Faxe Guldborgsund Holbæk Kalundborg Lolland Næstved Odsherred Ringsted Slagelse Sorø Stevns Vordingborg

Bygningsbestanden opdateres en gang årligt med tilbagevirkende kraft. Bygningsbestanden er senest opjusteret i oktober 2018 med tilbagevirkende kraft fra august 2017. Den bagudrettede metode benyttes for at sikre, at der ikke er markante fald i procenterne for udbuddet som følge af, at bygningsbestanden kun opdateres årligt.

Oprindeligt er data for kontorlokaler i Hovedstadsregionen udarbejdet på baggrund af data fra Hovedstadsregionens Statistikkontor. Data for kontorlokaler i resten af landet er beregnet på baggrund af beskæftigelsestal i kontorerhvervene, hvor det antages, at kontorpersonele i provinsen har samme antal kvadratmeter til rådighed som kontorpersonele i København.

Bygningsbestanden for detailhandelslokaler i København bygger oprindeligt på oplysninger fra Institut for Centerplanlægning. Desuden er der hentet oplysninger fra tidligere Århus, Nordjyllands, Vejle og Fyns Amt. Data for de resterende tidligere amter bygger på instituttets vurdering af, at der er to kvadratmeter butiksareal pr. indbygger i de pågældende amter.

Data for lager- og produktionslokaler er beregnet på baggrund af tal fra Danmarks Statistiks BYGB34-statistikens samlede opgørelse over bygningsbestanden til erhvervsformål fratrukket estimaterne for kontorer og detailhandelslokaler. Den samlede bestand til erhvervsformål er defineret efter følgende kategorier:

- Fabrikker, værksteder o.l.
- Anden bygning til produktion
- Transport- eller garageanlæg
- Kontor, handel, lager, off. adm.
- Hotel, restauration, frisør o.l.
- Uspecificeret transport og handel

Danmarks Statistiks BYGB34-opgørelse af bygningsbestanden udkommer en gang årligt syv-otte måneder inde i året. Opgørelsen er opgjort pr. 1. januar i det pågældende år og bygger på tal fra BBR-registret.

Kommunalreformen medførte en ny opdeling af landet. Amterne blev nedlagt, og Danmarks Statistik indførte i stedet landsdele. Det betyder, at bygningsbestanden historisk set er beregnet på baggrund af bygningsbestanden fordelt på de tidligere amter. De tidligere amter er henført til den landsdel, som amtet lå i. Når et amt er blevet fordelt over flere landsdele, er bygningsbestanden fordelt efter forholdet mellem beskæftigede i det pågældende amt og i den pågældende landsdel.

Der er tale om en betydelig usikkerhed for den skønnede bygningsbestand. Det gælder især for detailhandel,

lager- og produktion og kontorer i provinsen. Procenterne i statistikken bør derfor tages med forbehold.

I bygningsbestanden indgår lokaler fra det professionelle ejendomsmarked, både udbudte lokaler, udlejede lokaler og lokaler, som anvendes af ejer. Forskelle i niveauet for udbuddet mellem udlejede lokaler fra det professionelle ejendomsmarked og lokaler, der anvendes af ejer, vil ikke fremgå af statistikken.

Sammenhæng mellem regioner, landsdele og kommuner

Ejendomstovets Markedsindeks - Udbudsstatistikken opgøres på landsdele, som er en underopdeling af regionerne. Sammenhængen mellem kommuner, landsdele og regioner kan ses i tabellen.

Region Syddanmark

Fyn	Assens Nordfyns Faaborg-Midtfyn Kerteminde Langeland Middelfart Nyborg Odense Svendborg Ærø
Syddjylland	Billund Esbjerg Fanø Fredericia Haderslev Kolding Sønderborg Tønder Varde Vejle Vejle Aabenraa

Region Midtjylland

Østjylland	Favrskov Hedensted Horsens Norddjurs Odder Randers Samsø Silkeborg Skanderborg Syddjurs Aarhus
Vestjylland	Herning Holstebro Ikast-Brande Lemvig Ringkøbing-Skjern Skive Struer Viborg

Region Nordjylland

Nordjylland	Brønderslev Frederikshavn Hjørring Jammerbugt Læsø Mariagerfjord Morsø Rebild Thisted Vesthimmerland Aalborg
-------------	--

Udbudte kvadratmeter erhvervslokaler i pct. af skønnet bygningsmasse - hele landet

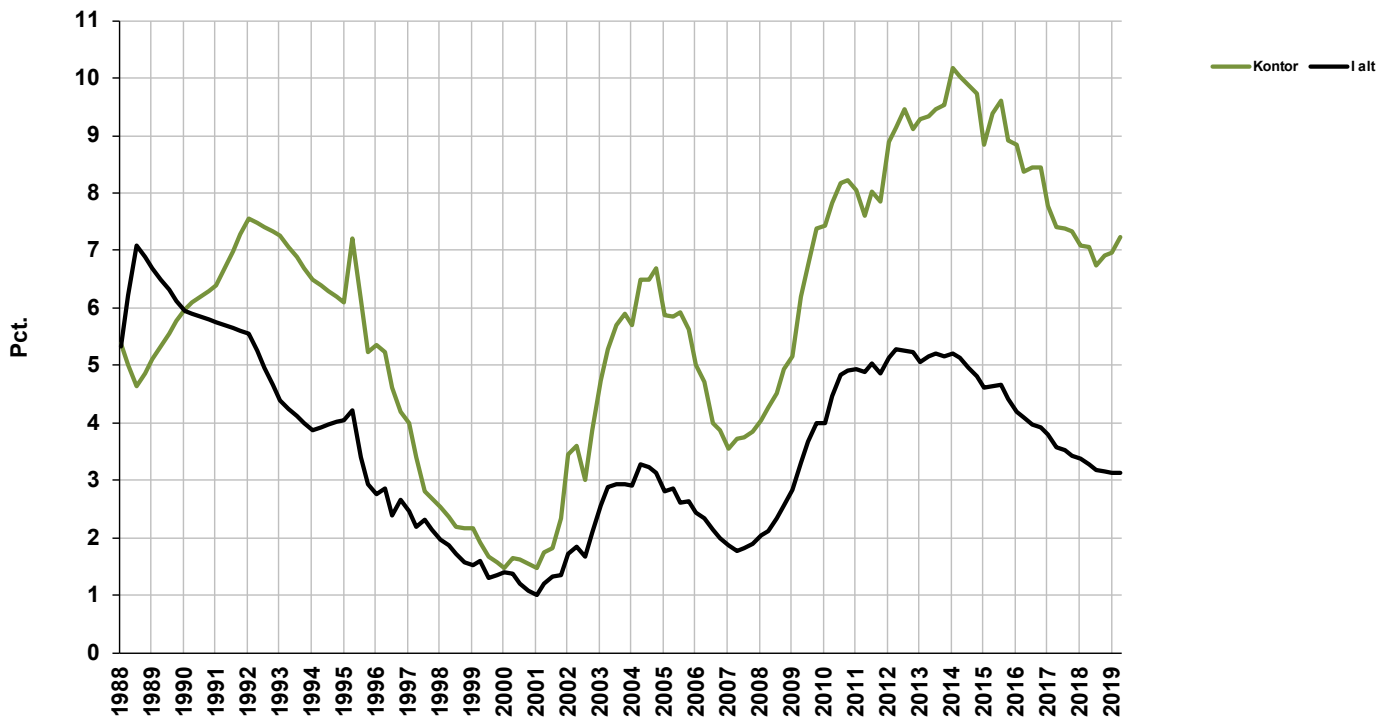

Udbudte kontorlokaler i procent af skønnet bygningsmasse

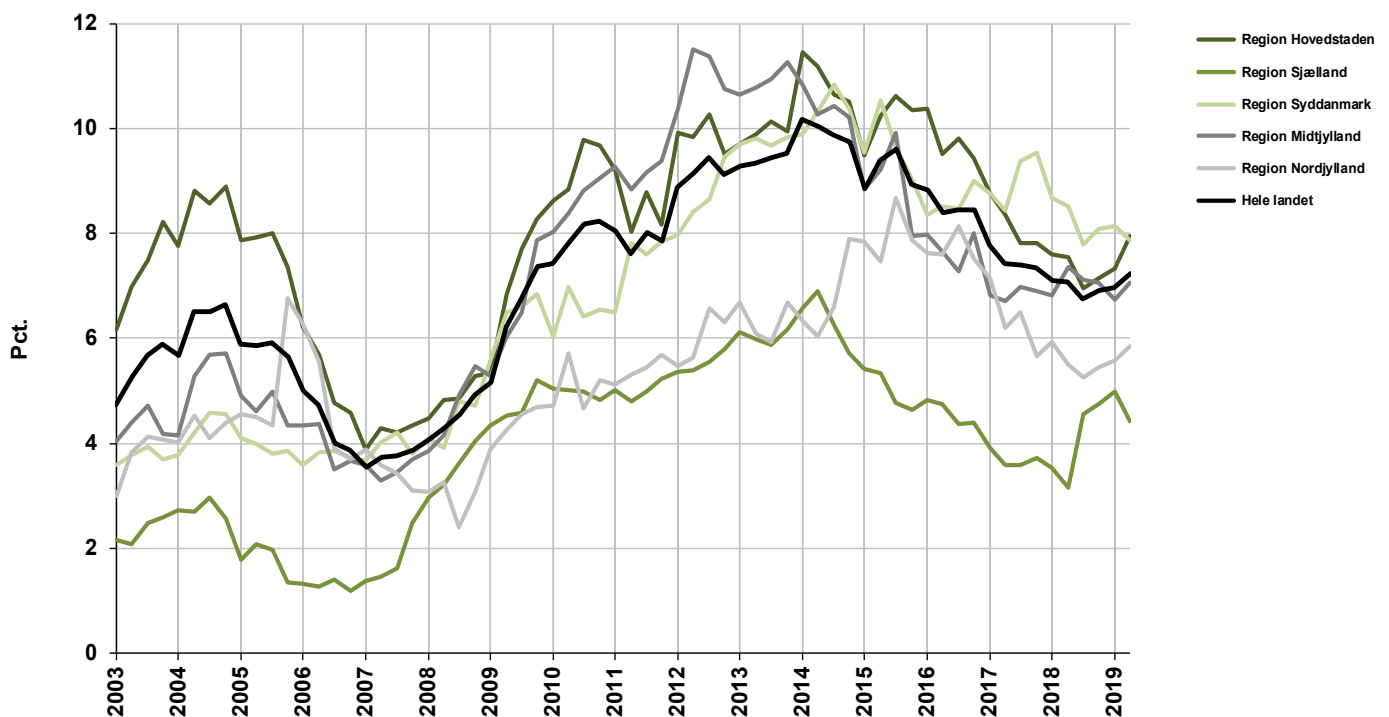

Udbudte detailhandelslokaler i procent af skønnet bygningsmasse

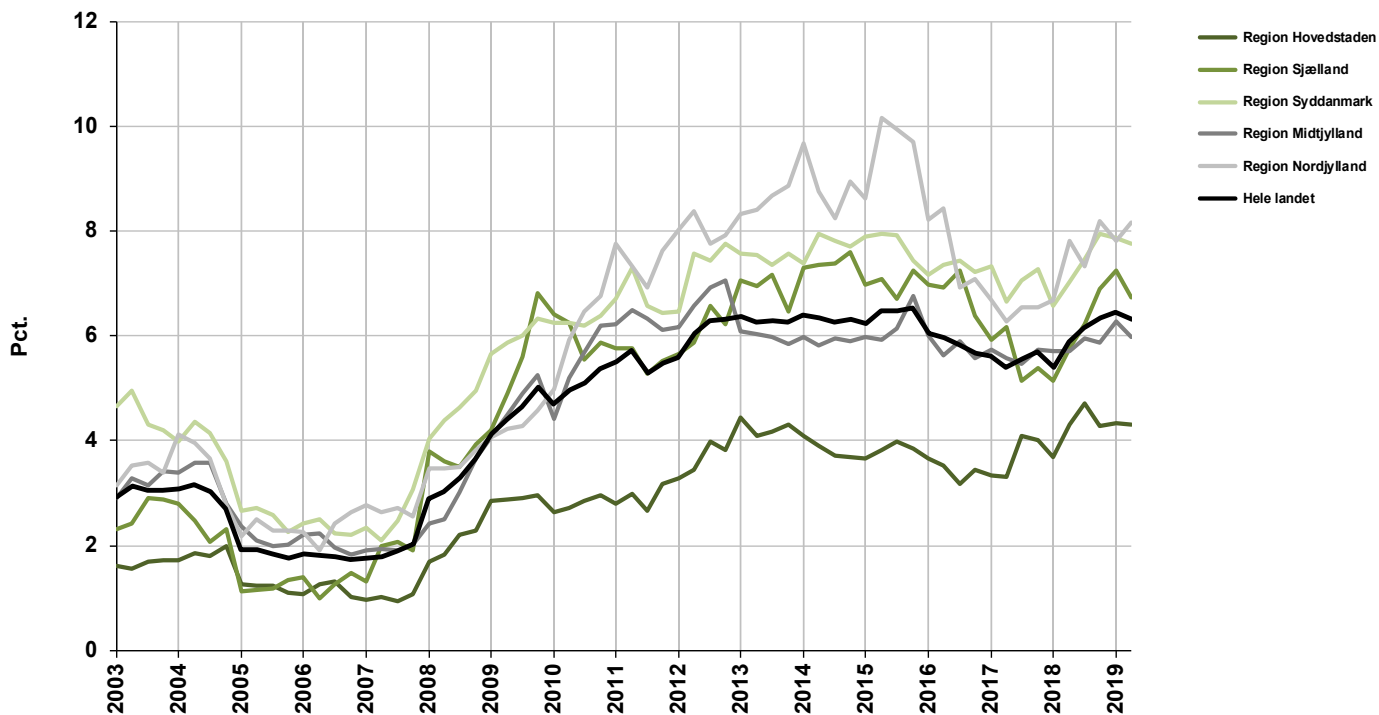

Udbudte lager- og produktionslokaler i procent af skønnet bygningsmasse

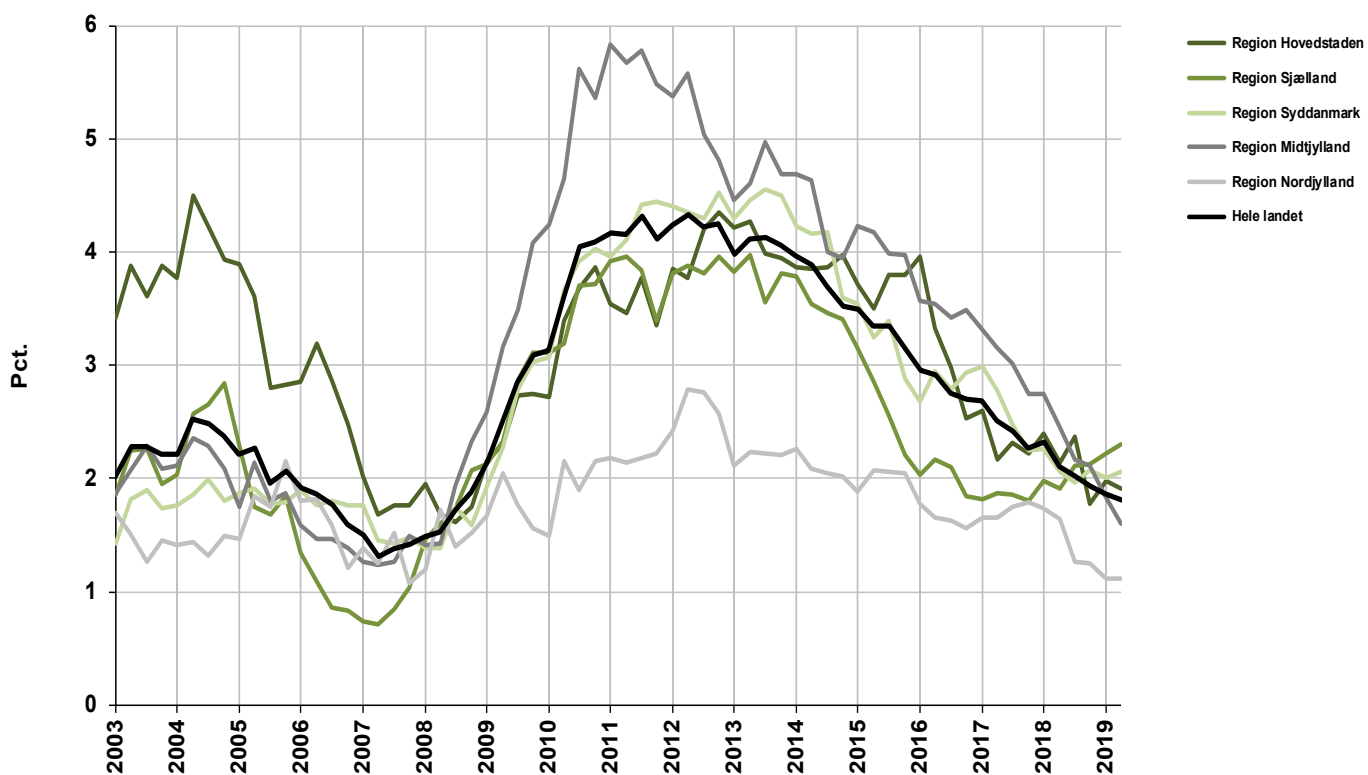

Udbudte erhvervslokaler i kvm.

April 2019

	Kontor	Detailhandel	Lager- og produktion	I alt
København by	370.800	55.700	7.400	433.900
Københavns omegn	432.400	33.500	237.400	703.300
Nordsjælland	99.600	50.400	99.700	249.700
Bornholm	2.600	5.200	4.600	12.400
Region Hovedstaden	905.400	144.800	349.100	1.399.300
Østsjælland	37.900	36.600	123.500	198.000
Vest- og Sydsjælland	63.400	82.900	187.600	333.900
Region Sjælland	101.300	119.500	311.100	531.900
Fyn	121.700	85.400	172.200	379.300
Syddanmark	181.000	147.000	418.800	746.800
Region Syddanmark	302.700	232.300	591.000	1.126.000
Østjylland	261.800	115.300	284.300	661.400
Vestjylland	54.100	67.600	182.800	304.500
Region Midtjylland	315.900	182.800	467.100	965.800
Nordjylland	114.100	111.600	153.600	379.300
Region Nordjylland	114.100	111.600	153.600	379.300
Hele landet	1.739.400	791.100	1.871.800	4.402.300

Note: Totalerne kan afvige pga. afrundinger

Ændring i udbudte erhvervslokaler i kvm.

Januar 2019 - April 2019

	Kontor	Detailhandel	Lager- og produktion	I alt
København by	17.300	5.900	-6.200	17.000
Københavns omegn	32.300	-2.900	-7.200	22.200
Nordsjælland	21.600	-4.600	100	17.100
Bornholm	-100	900	700	1.500
Region Hovedstaden	71.100	-700	-12.600	57.800
Østsjælland	5.600	-800	24.200	29.000
Vest- og Sydsjælland	-18.500	-8.300	-12.600	-39.400
Region Sjælland	-12.900	-9.100	11.500	-10.500
Fyn	-4.200	400	22.100	18.300
Syddanmark	-6.900	-3.100	-8.500	-18.500
Region Syddanmark	-11.100	-2.800	13.600	-300
Østjylland	10.900	-7.200	-32.900	-29.200
Vestjylland	3.200	-1.500	-36.200	-34.500
Region Midtjylland	14.100	-8.800	-69.100	-63.800
Nordjylland	5.300	4.800	1.100	11.200
Region Nordjylland	5.300	4.800	1.100	11.200
Hele landet	66.500	-16.500	-55.500	-5.500

Note: Totalerne kan afvige pga. afrundinger

Udbudte kontorlokaler i kvm.

	2018		2019					Kvartalsændring	Årsændring
	1. april	1. juli	1. oktober	1. januar	1. april	1. januar	1. april		
København by	343.300	332.300	353.300	353.500	370.800	17.300	27.500		
Københavns omegn	420.200	377.700	381.000	400.100	432.400	32.300	12.200		
Nordsjælland	88.300	79.300	77.900	78.000	99.600	21.600	11.300		
Bornholm	6.300	2.600	2.400	2.700	2.600	-100	-3.700		
Region Hovedstaden	858.100	792.000	814.600	834.300	905.400	71.100	47.300		
Østsjælland	24.600	27.400	28.500	32.300	37.900	5.600	13.300		
Vest- og Sydsjælland	47.800	76.900	80.600	81.900	63.400	-18.500	15.600		
Region Sjælland	72.400	104.400	109.000	114.200	101.300	-12.900	28.900		
Fyn	117.100	105.500	123.500	125.900	121.700	-4.200	4.600		
Syddjylland	210.900	194.600	188.200	187.900	181.000	-6.900	-29.900		
Region Syddanmark	328.000	300.200	311.600	313.800	302.700	-11.100	-25.300		
Østjylland	261.500	245.600	258.600	250.900	261.800	10.900	300		
Vestjylland	67.100	72.400	57.100	50.900	54.100	3.200	-13.000		
Region Midtjylland	328.600	318.000	315.700	301.800	315.900	14.100	-12.700		
Nordjylland	107.400	102.700	106.100	108.800	114.100	5.300	6.700		
Region Nordjylland	107.400	102.700	106.100	108.800	114.100	5.300	6.700		
Hele landet	1.694.400	1.617.200	1.657.000	1.672.900	1.739.400	66.500	45.000		

Note: Totalerne kan afvige pga. afrundinger

Udbudte kontorlokaler i pct. af skønnet bygningsmasse

	2018		2019					Kvartalsændring	Årsændring
	1. april	1. juli	1. oktober	1. januar	1. april	1. januar	1. april		
København by	5,8	5,6	6,0	6,0	6,3	0,3	0,5		
Københavns omegn	11,1	10,0	10,1	10,6	11,4	0,8	0,3		
Nordsjælland	5,5	4,9	4,8	4,9	6,2	1,3	0,7		
Bornholm	5,5	2,3	2,1	2,4	2,3	-0,1	-3,2		
Region Hovedstaden	7,5	7,0	7,2	7,3	8,0	0,7	0,5		
Østsjælland	3,4	3,8	3,9	4,4	5,2	0,8	1,8		
Vest- og Sydsjælland	3,0	4,9	5,1	5,2	4,0	-1,2	1,0		
Region Sjælland	3,2	4,5	4,8	5,0	4,4	-0,6	1,2		
Fyn	7,8	7,1	8,3	8,4	8,1	-0,3	0,3		
Syddjylland	8,9	8,2	8,0	8,0	7,7	-0,3	-1,2		
Region Syddanmark	8,5	7,8	8,1	8,1	7,9	-0,2	-0,6		
Østjylland	8,5	8,0	8,4	8,2	8,5	0,3	0,0		
Vestjylland	4,8	5,1	4,1	3,6	3,8	0,2	-1,0		
Region Midtjylland	7,3	7,1	7,1	6,7	7,1	0,4	-0,2		
Nordjylland	5,5	5,3	5,4	5,6	5,8	0,2	0,3		
Region Nordjylland	5,5	5,3	5,4	5,6	5,8	0,2	0,3		
Hele landet	7,1	6,7	6,9	7,0	7,2	0,2	0,1		

Note: Ved omregning til procent kan der pga. afrunding forekomme mindre afvigelser.

Antal udbudte kontorlokaler fordelt efter størrelse

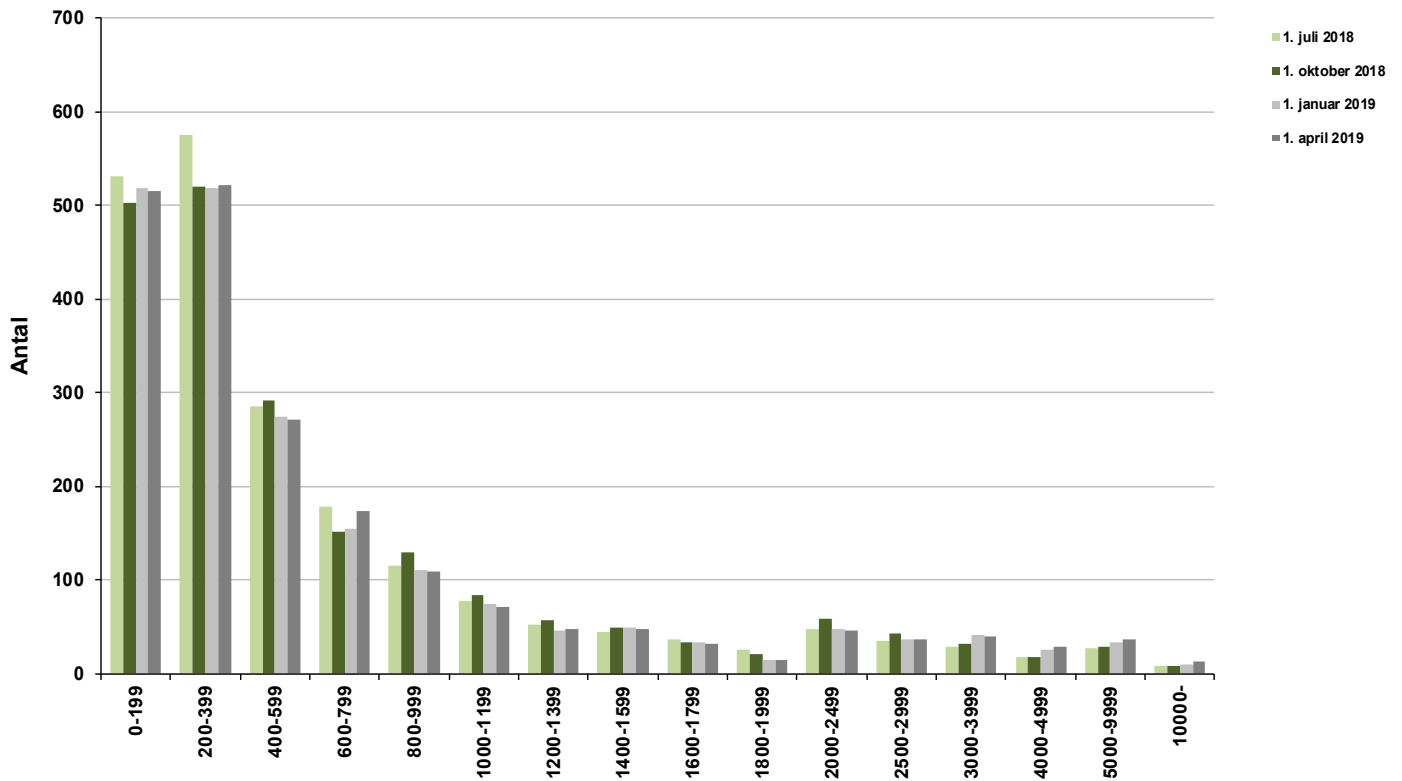

Udbudte kontorlokaler i pct. af skønnet bygningsmasse

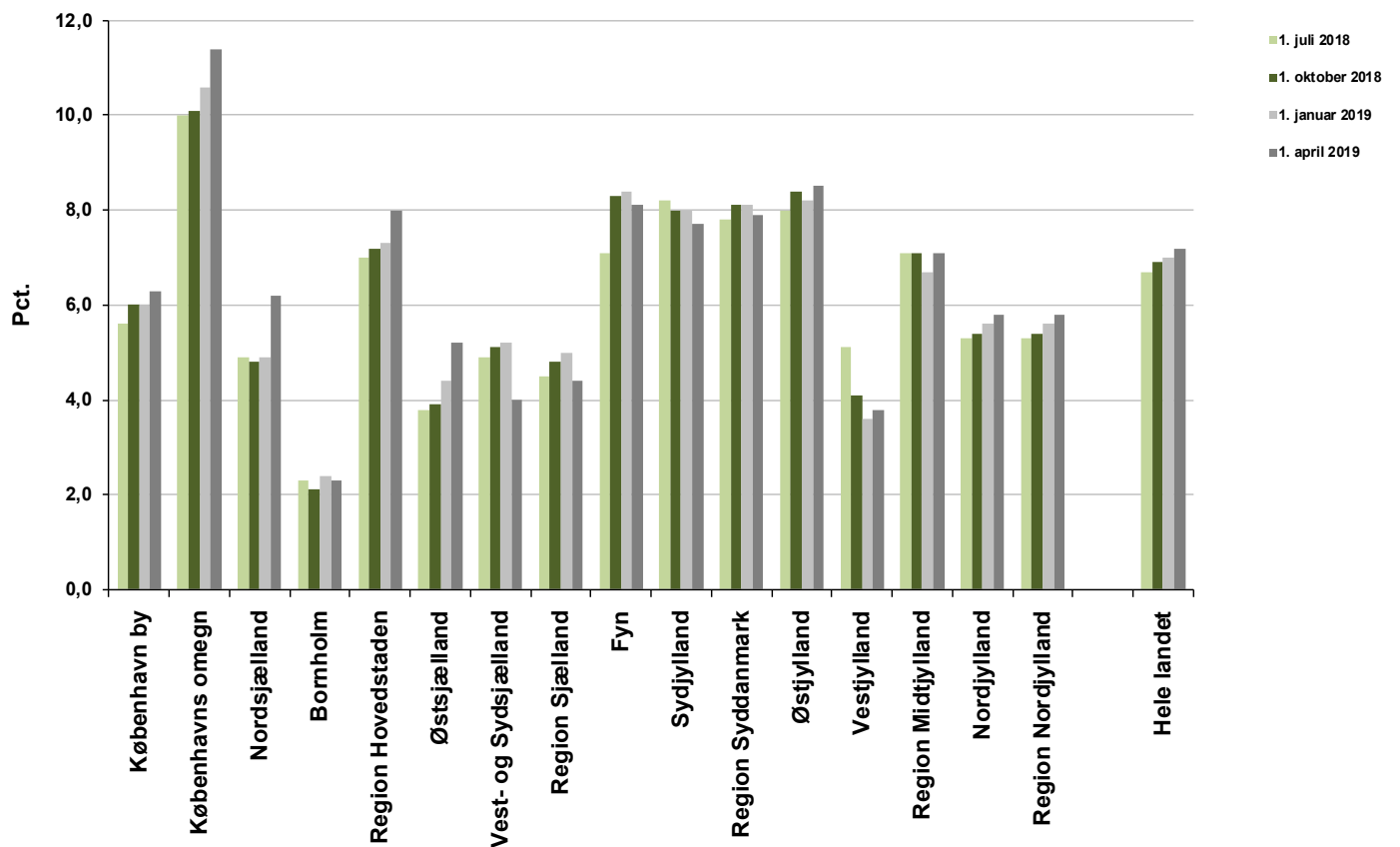

Udbudte detailhandelslokaler i kvm.

	2018		2019				Kvartalsændring	Årsændring
	1. april	1. juli	1. oktober	1. januar	1. april			
København by	56.200	55.600	50.100	49.800	55.700	5.900	-500	
Københavns omegn	29.400	33.300	35.400	36.400	33.500	-2.900	4.100	
Nordsjælland	55.500	65.300	54.500	55.000	50.400	-4.600	-5.100	
Bornholm	4.000	3.800	3.800	4.300	5.200	900	1.200	
Region Hovedstaden	145.100	158.000	143.800	145.500	144.800	-700	-300	
Østsjælland	27.600	30.300	37.000	37.400	36.600	-800	9.000	
Vest- og Sydsjælland	74.500	79.700	85.000	91.200	82.900	-8.300	8.400	
Region Sjælland	102.100	110.000	122.000	128.600	119.500	-9.100	17.400	
Fyn	70.100	73.400	80.500	85.000	85.400	400	15.300	
Syddjylland	140.400	149.900	156.900	150.100	147.000	-3.100	6.600	
Region Syddanmark	210.400	223.300	237.400	235.100	232.300	-2.800	21.900	
Østjylland	109.800	110.400	113.600	122.500	115.300	-7.200	5.500	
Vestjylland	64.800	71.100	65.400	69.100	67.600	-1.500	2.800	
Region Midtjylland	174.600	181.500	179.000	191.600	182.800	-8.800	8.200	
Nordjylland	106.600	100.000	111.900	106.800	111.600	4.800	5.000	
Region Nordjylland	106.600	100.000	111.900	106.800	111.600	4.800	5.000	
Hele landet	738.900	772.900	794.200	807.600	791.100	-16.500	52.200	

Note: Totalerne kan afvige pga. afrundinger

Udbudte detailhandelslokaler i pct. af skønnet bygningsmasse

	2018		2019				Kvartalsændring	Årsændring
	1. april	1. juli	1. oktober	1. januar	1. april			
København by	4,4	4,4	4,0	3,9	4,4	0,5	0,0	
Københavns omegn	3,3	3,7	3,9	4,0	3,7	-0,3	0,4	
Nordsjælland	5,1	6,0	5,0	5,0	4,6	-0,4	-0,5	
Bornholm	4,3	4,1	4,1	4,6	5,6	1,0	1,3	
Region Hovedstaden	4,3	4,7	4,3	4,3	4,3	0,0	0,0	
Østsjælland	6,0	6,6	8,1	8,2	8,0	-0,2	2,0	
Vest- og Sydsjælland	5,7	6,1	6,5	6,9	6,3	-0,6	0,6	
Region Sjælland	5,8	6,2	6,9	7,3	6,7	-0,6	0,9	
Fyn	5,5	5,7	6,3	6,7	6,7	0,0	1,2	
Syddjylland	8,2	8,7	9,2	8,8	8,6	-0,2	0,4	
Region Syddanmark	7,0	7,5	7,9	7,9	7,8	-0,1	0,8	
Østjylland	5,4	5,5	5,6	6,1	5,7	-0,4	0,3	
Vestjylland	6,2	6,8	6,3	6,7	6,5	-0,2	0,3	
Region Midtjylland	5,7	5,9	5,9	6,3	6,0	-0,3	0,3	
Nordjylland	7,8	7,3	8,2	7,8	8,2	0,4	0,4	
Region Nordjylland	7,8	7,3	8,2	7,8	8,2	0,4	0,4	
Hele landet	5,9	6,2	6,3	6,4	6,3	-0,1	0,4	

Note: Ved omregning til procent kan der pga. afrunding forekomme mindre afvigelser.

Antal udbudte detailhandelslokaler fordelt efter størrelse

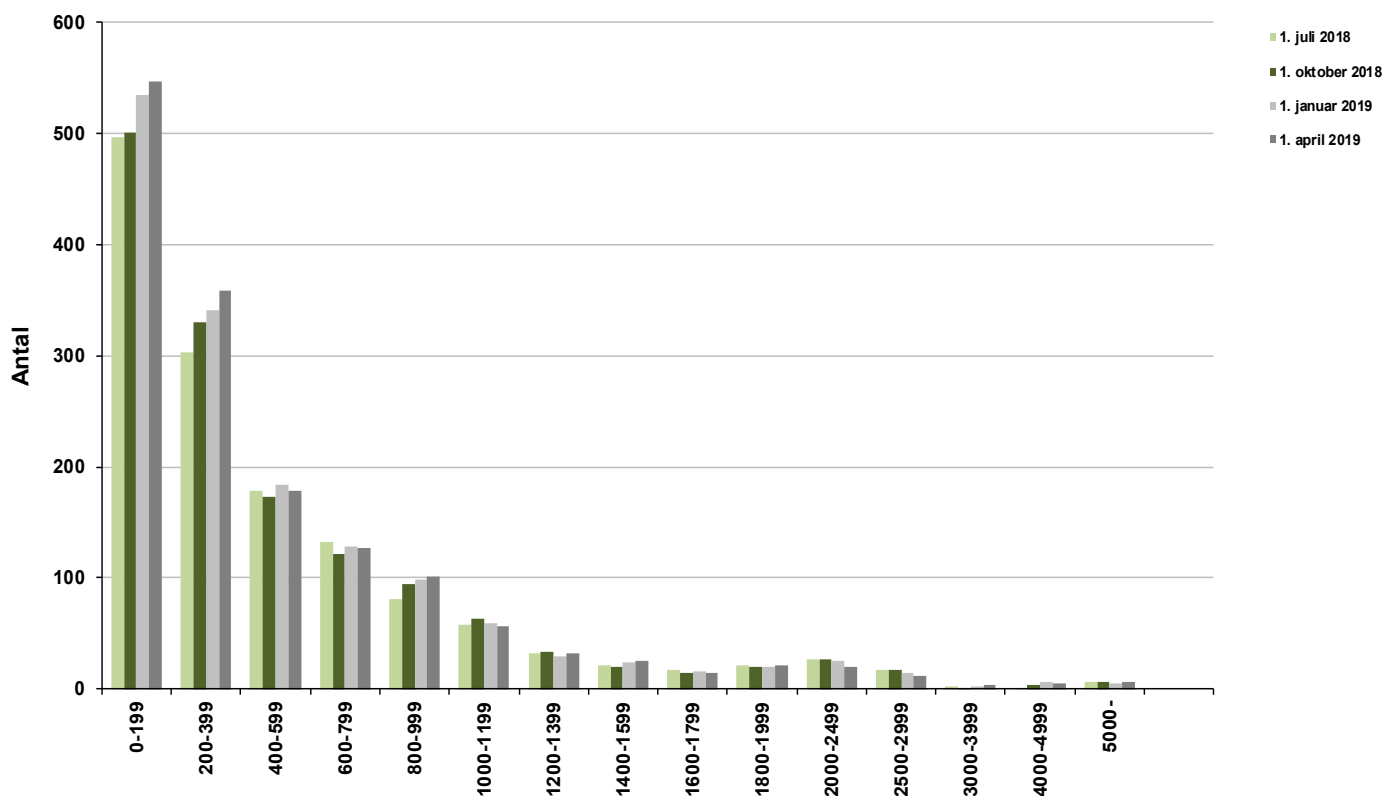

Udbudte detailhandelslokaler i pct. af skønnet bygningsmasse

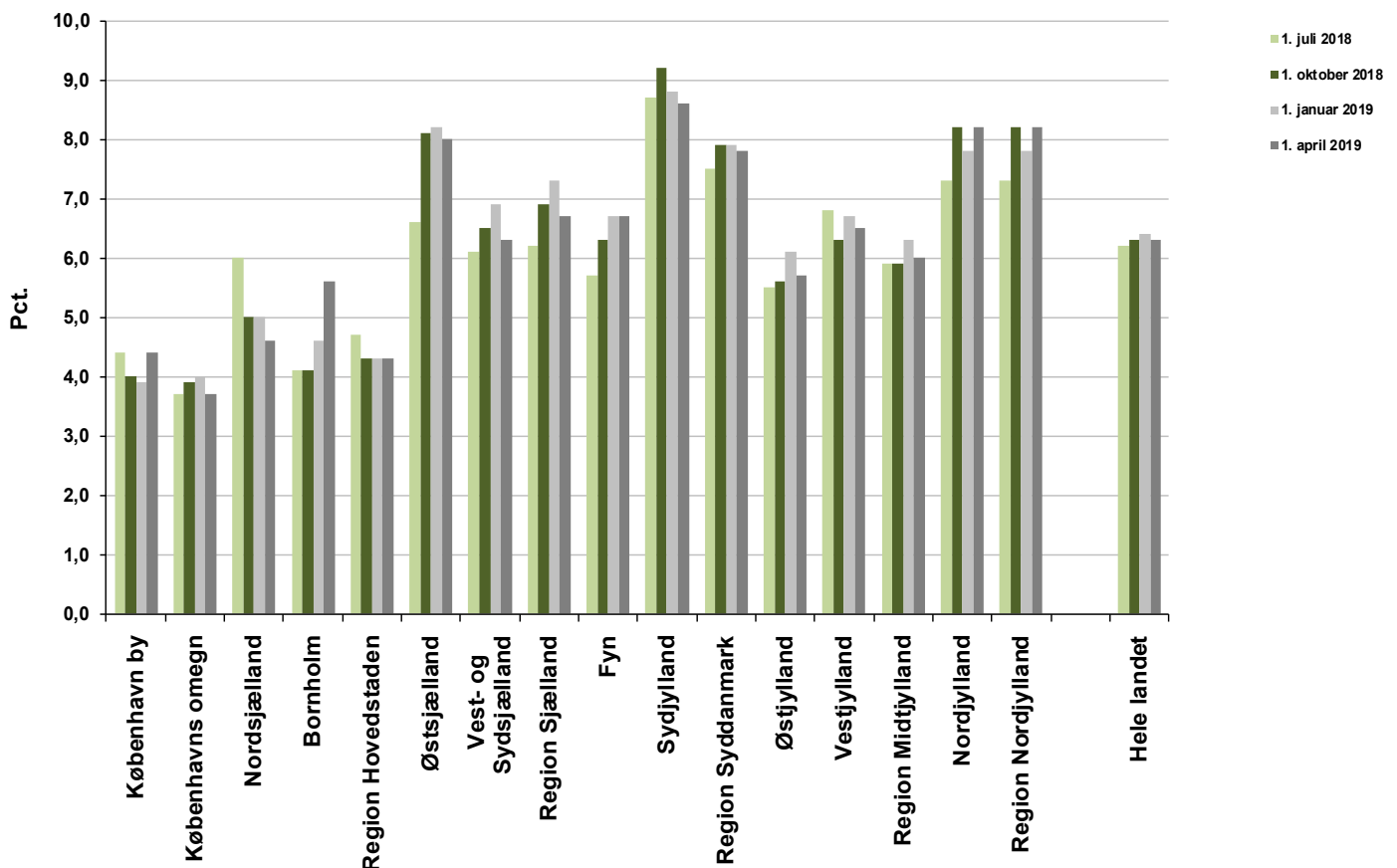

Udbudte lager- og produktionslokaler i kvm.

	2018		2019				Kvartalsændring	Årsændring
	1. april	1. juli	1. oktober	1. januar	1. april			
København by	15.000	16.300	6.400	13.600	7.400	-6.200	-7.600	
Københavns omegn	265.900	266.400	228.400	244.600	237.400	-7.200	-28.500	
Nordsjælland	106.400	147.900	85.700	99.600	99.700	100	-6.700	
Bornholm	2.400	2.400	2.400	3.900	4.600	700	2.200	
Region Hovedstaden	389.700	433.000	322.900	361.700	349.100	-12.600	-40.600	
Østsjælland	86.000	103.200	109.100	99.300	123.500	24.200	37.500	
Vest- og Sydsjælland	172.200	183.000	178.000	200.200	187.600	-12.600	15.400	
Region Sjælland	258.200	286.300	287.100	299.600	311.100	11.500	52.900	
Fyn	177.900	169.400	165.600	150.100	172.200	22.100	-5.700	
Syddanmark	416.600	394.300	431.600	427.300	418.800	-8.500	2.200	
Region Syddanmark	594.600	563.700	597.200	577.400	591.000	13.600	-3.600	
Østjylland	432.400	396.800	375.300	317.200	284.300	-32.900	-148.100	
Vestjylland	281.400	236.600	243.300	219.000	182.800	-36.200	-98.600	
Region Midtjylland	713.800	633.400	618.600	536.200	467.100	-69.100	-246.700	
Nordjylland	224.200	173.600	172.200	152.500	153.600	1.100	-70.600	
Region Nordjylland	224.200	173.600	172.200	152.500	153.600	1.100	-70.600	
Hele landet	2.180.500	2.089.900	1.998.000	1.927.300	1.871.800	-55.500	-308.700	

Note: Totalerne kan afvige pga. afrundinger

Udbudte lager- og produktionslokaler i pct. af skønnet bygningsmasse

	2018		2019				Kvartalsændring	Årsændring
	1. april	1. juli	1. oktober	1. januar	1. april			
København by	0,3	0,3	0,1	0,3	0,1	-0,2	-0,2	
Københavns omegn	3,4	3,4	2,9	3,1	3,0	-0,1	-0,4	
Nordsjælland	2,5	3,5	2,0	2,4	2,4	0,0	-0,1	
Bornholm	0,3	0,3	0,3	0,5	0,6	0,1	0,3	
Region Hovedstaden	2,1	2,4	1,8	2,0	1,9	-0,1	-0,2	
Østsjælland	2,4	2,9	3,0	2,8	3,5	0,7	1,1	
Vest- og Sydsjælland	1,7	1,8	1,8	2,0	1,9	-0,1	0,2	
Region Sjælland	1,9	2,1	2,1	2,2	2,3	0,1	0,4	
Fyn	1,9	1,8	1,8	1,6	1,9	0,3	0,0	
Syddanmark	2,1	2,0	2,2	2,2	2,1	-0,1	0,0	
Region Syddanmark	2,1	2,0	2,1	2,0	2,1	0,1	0,0	
Østjylland	2,7	2,5	2,3	2,0	1,8	-0,2	-0,9	
Vestjylland	2,2	1,8	1,9	1,7	1,4	-0,3	-0,8	
Region Midtjylland	2,4	2,2	2,1	1,8	1,6	-0,2	-0,8	
Nordjylland	1,6	1,3	1,3	1,1	1,1	0,0	-0,5	
Region Nordjylland	1,6	1,3	1,3	1,1	1,1	0,0	-0,5	
Hele landet	2,1	2,0	1,9	1,9	1,8	-0,1	-0,3	

Note: Ved omregning til procent kan der pga. afrunding forekomme mindre afvigelser.

Udbudte lager- og produktionslokaler fordelt efter størrelse

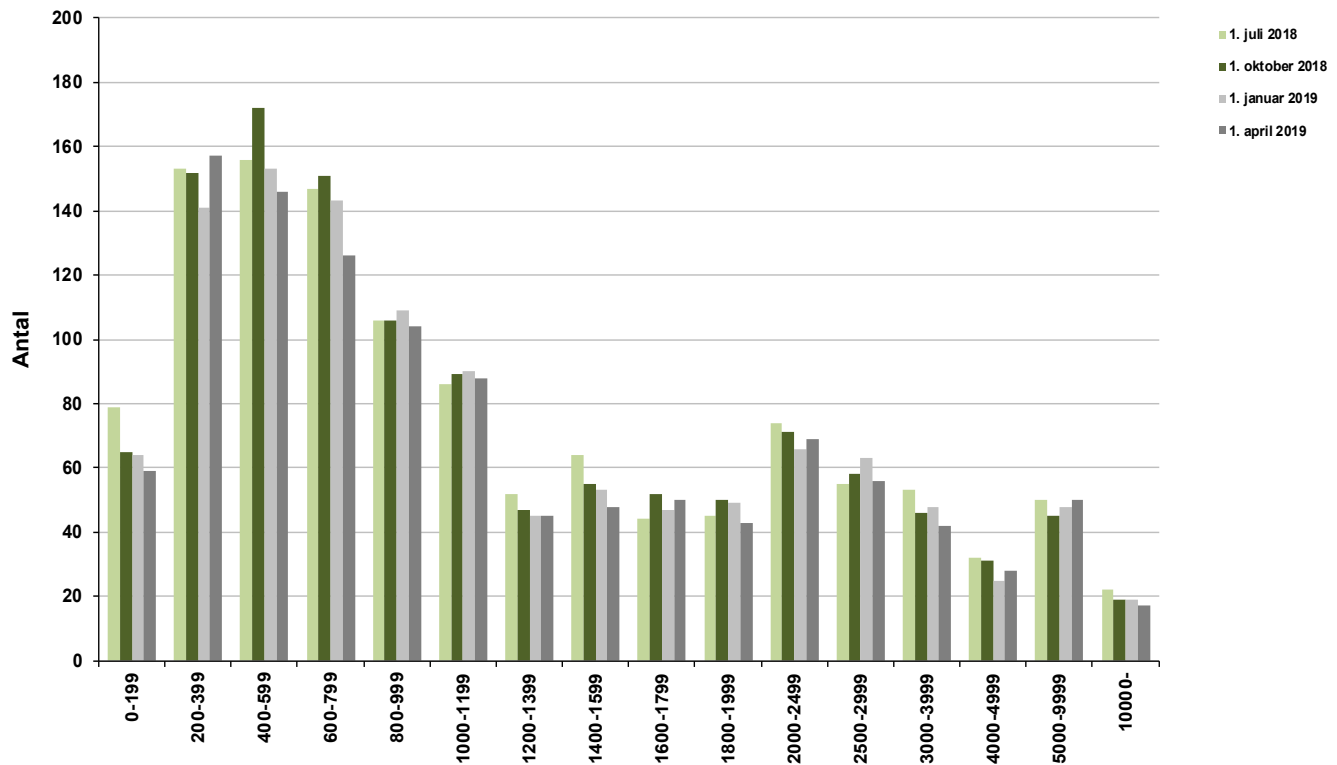

Udbudte lager- og produktionslokaler i pct. af skønnet bygningsmasse

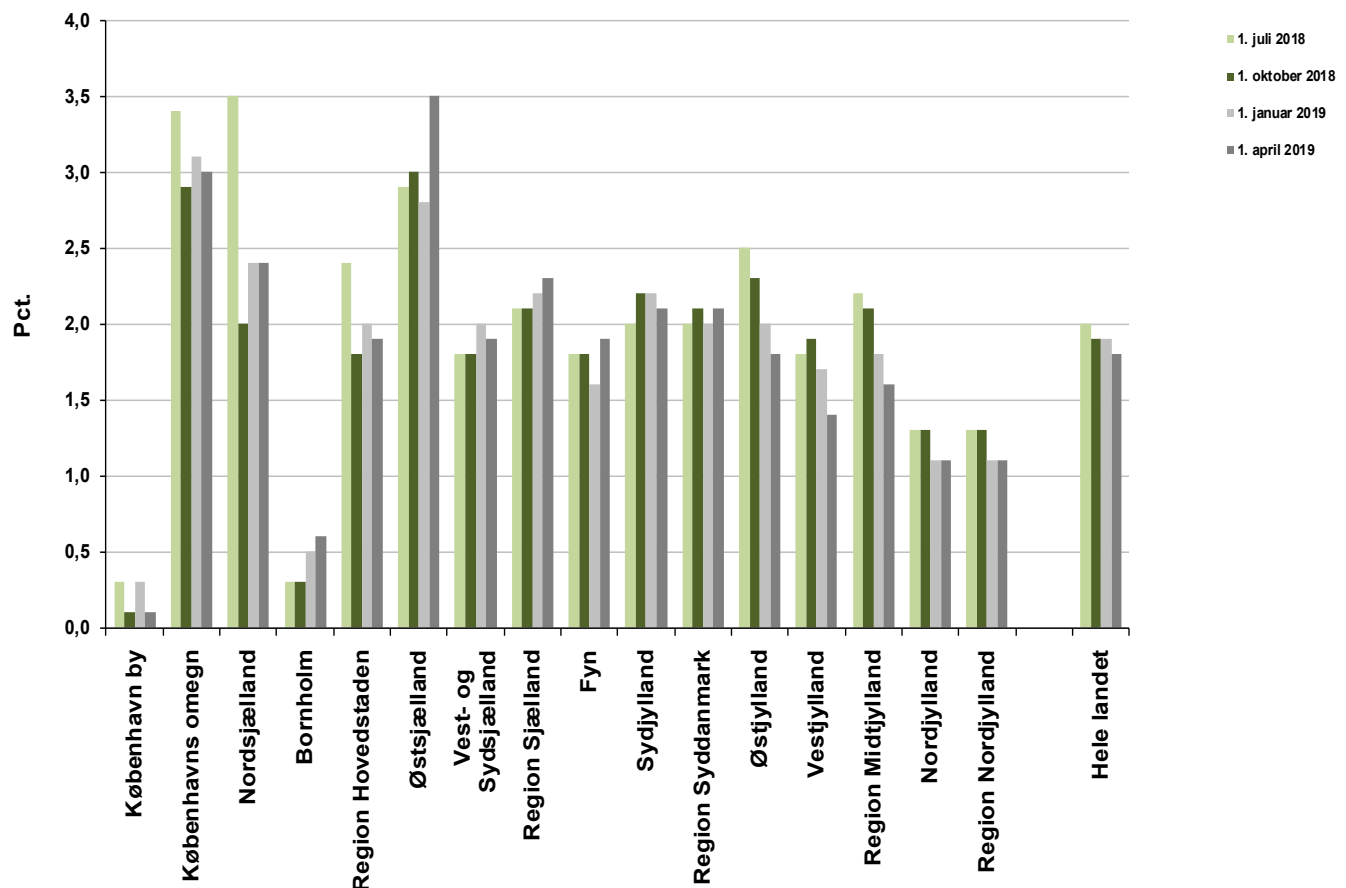

Skønnet bygningsbestand i kvm.

April 2019

	Kontor	Detailhandel	Lager- og produktion
København by	5.882.600	1.267.600	5.274.900
Københavns omegn	3.784.900	902.600	7.903.500
Nordsjælland	1.606.700	1.096.300	4.220.000
Bornholm	114.400	92.500	830.000
Region Hovedstaden	11.388.600	3.359.000	18.228.400
Østsjælland	726.400	458.200	3.579.500
Vest- og Sydsjælland	1.568.100	1.314.100	9.932.700
Region Sjælland	2.294.500	1.772.300	13.512.200
Fyn	1.492.800	1.276.600	9.234.500
Syddjælland	2.360.100	1.714.300	19.544.600
Region Syddanmark	3.852.900	2.991.000	28.779.100
Østjylland	3.066.800	2.018.000	16.189.200
Vestjylland	1.408.500	1.038.100	12.998.400
Region Midtjylland	4.475.300	3.056.100	29.187.600
Nordjylland	1.953.800	1.366.400	13.699.700
Region Nordjylland	1.953.800	1.366.400	13.699.700
Hele landet	23.965.200	12.544.800	103.407.100

Note: Totalerne kan afvige pga. afrundinger

Opskrivningsfaktorer

April 2019

	Kontor	Detailhandel	Lager- og produktion
København by	1,000	1,000	1,005
Københavns omegn	1,000	1,000	1,080
Nordsjælland	1,000	1,067	1,010
Bornholm	1,136	1,000	1,000
Østsjælland	1,063	1,000	1,000
Vest- og Sydsjælland	1,000	1,008	1,008
Fyn	1,000	1,000	1,000
Syddjælland	1,001	1,000	1,000
Østjylland	1,000	1,000	1,000
Vestjylland	1,000	1,000	1,000
Nordjylland	1,002	1,000	1,000